LOS ANDES

CATORCE PAGINAS
Precio del Ejemplar $ 10,00

Año XCIV | Registro Nacional de la Propiedad Intelectual Año 1974: Nº 1.270.582 | MENDOZA — Martes 18 de Noviembre de 1975 | Publicación adherida al Instituto Verificador de Circulaciones | Núm. 31.102

Proyéctase la convocatoria a elecciones de presidente y vice

Estas se concretarían en el último trimestre de 1976 junto con la de constituyentes. La futura carta magna

BUENOS AIRES, 17 (NA) — El gobierno nacional ha resuelto proyectar la convocatoria a elecciones de presidente, vicepresidente de la Nación y legisladores, juntamente con las de convencionales constituyentes, para el último trimestre del año próximo, en fecha a determinarse.

Asimismo, dispuso crear un consejo para el proyecto nacional que deberá "planificar la futura Constitución Nacional", para lo cual convocará a los partidos políticos y representantes de las distintas fuerzas del quehacer nacional.

Ambas decisiones fueron adoptadas en una reunión del gabinete nacional que se realizó en la residencia de Olivos, con la presidencia de la jefa del Estado, María Estela Martínez de Perón.

Las deliberaciones se iniciaron a las 17.15, según informó la Secretaría de Prensa y Difusión de la Presidencia de la Nación, con la asistencia de todos los ministros del Poder Ejecutivo, con excepción del de Cultura y Educación, Pedro Arrighi, que se encuentra en Mendoza; y el de Defensa, que asistía en esos momentos a la despedida de los cadetes del último curso de la Fuerza Aérea que iniciaron su vuelo final de instrucción.

Posteriormente, se incorporó también a ellas Tomás Vottero, y también se registró la presencia en la quinta presidencia del secretario general de las 62 Organizaciones, Lorenzo Miguel.

Sin embargo, posteriormente, el secretario de Prensa y Difusión, señor Eloy Rébora, afirmó que el citado dirigente gremial no había participado en la reunión.

Sí lo hicieron los secretarios Tecnico, de Gobierno y de Prensa y Difusión de la Presidencia, Julio González; coronel (RE) Dardo Di Paolo y Eloy Rébora, respectivamente; el secretario de Informaciones del Estado, vicealmirante Aldo Peyronel, y el jefe de la Casa Militar, capitán de navío José Antonio Ventureira.

La reunión finalizó a las 19.40 y poco después de las 21, el señor Rébora se hizo presente en la sala de periodistas de la Casa de Gobierno e informó que en esa reunión del gabinete nacional se resolvió:

"1) La creación y convocatoria del consejo para el proyecto nacional, al cual serán convocados los partidos políticos y las fuerzas representativas del quehacer nacional, a fin de que sus deliberaciones y conclusiones sirvan de antecedentes para planificar la futura Constitución Nacional".

"2) Proyectar la convocatoria a elecciones simultáneas de presidente y vicepresidente de la Nación, legisladores y demás autoridades nacionales juntamente con la de constituyentes a realizarse en fecha a determinarse dentro del último trimestre de 1976".

Rébora afirmó no tener otros detalles acerca del mencionado consejo para el proyecto nacional y manifestó que ésos habían sido los únicos temas de la reunión.

Previamente a la reunión de gabinete, el secretario técnico y privado de la Presidencia, Julio González, había mantenido una reunión de casi media hora con el ministro del Interior, doctor Angel Federico Robledo.

Poco después de finalizada la reunión de ministros, se hizo presente en la quinta presidencial de Olivos el ex titular de la Cámara de Diputados, señor Raúl Lastiri, pero esa entrevista no fue consignada en la información oficial.

El presupuesto para 1976 fue analizado

BUENOS AIRES, 17 (NA). — En los primeros días de diciembre —entre el seis y el siete de ese mes— será enviado al Congreso Nacional el proyecto de presupuesto de la Nación para el año venidero. Así lo anunció, después de mediodía, el ministro de Economía, doctor Antonio Cafiero, luego de una deliberación de casi tres horas del gabinete económico en la mañana de hoy.

De esa reunión, participaron los secretarios de Estado, los presidentes de los bancos oficiales y las autoridades de la junta de carnes y de granos, siendo presidida por el ministro.

Minutos después de las doce, Cafiero dio cuenta que el presupuesto de 1976 fue el tema

(Pasa a la Pág. 3 - Col. 2ª)

Partieron los cadetes de la Escuela de Aviación

Los cadetes del último curso de la Escuela de Aviación Militar efectúan el desfile previo a la iniciación del viaje de instrucción que iniciaron ayer, el que abarcará diversos países de Europa (Radiofoto de NA).

Ratificó el justicialismo su apoyo a Isabel Perón

Asimismo se solidarizó con el ministro Robledo. Se esperan definiciones en el ámbito político

BUENOS AIRES, 17 (NA). — El consejo nacional del Partido Justicialista, ratificó esta noche su decisión "de apoyar a la compañera Isabel de Perón, para que pueda cumplir, sin limitaciones ni interferencias de ninguna clase, el mandato popular conferido por más de siete millones de votos, defendiendo así el proceso institucional que tantos sacrificios costó al pueblo".

El documento, que fue leído en la sede justicialista por José Báez, repudia por "irresponsables y antiperonistas, las injustas acusaciones que el señor Rodolfo Arce intentara efectuar al vicepresidente y miembro del consejo superior, Angel Federico Robledo".

Se destaca, asimismo, que las expresiones del legislador constituyen "un ataque por elevación a la señora de Perón y al congreso nacional del justicialismo".

"Sus afirmaciones —prosigue la declaración, refiriéndose a Arce— demuestran su proclividad a la desproporción que, lamentablemente, en este caso, sirven en gran volumen a la confusión y al golpismo".

El consejo superior, se expresa, "asume con toda decisión el deber de salvaguardar la intangibilidad del gobierno y del partido, rechazando la idea de círculos, personeros o intereses que intenten gravitar para impedir el libre y armónico juego de las instituciones".

Se dispone "defender sin claudicaciones la investidura presidencial y la jefatura del movimiento, oponiéndose a cuanto obstaculice el ejercicio pleno de la Constitución por quienes deben ejercerla".

"A los compañeros peronistas les pedimos —continúa— que no se dejen confundir por quienes intentan, por vía del atajo impedir que el Movimiento Nacional Justicialista se convierta en el instrumento vital del gobierno popular mediante la libre expresión de las bases partidarias".

"Por eso este consejo —concluye el documento— ante la situación exigente, con el fin de mantener una reunión con la jefa del movimiento, se ha declarado en sesión permanente".

Igual temperamento se adoptó con Robledo

BUENOS AIRES, 17. (NA). — Los integrantes del consejo nacional del Partido Justicialista concurrieron este mediodía al Ministerio del Interior a fin de manifestar al doctor Angel Federico Robledo su "solidaridad ante la situación que es de dominio público vinculada con declaraciones de un legislador", según lo consigna una información oficial de la cartera política del Poder Ejecutivo que fue distribuída en horas del mediodía.

La comunicación, entregada a la prensa una vez que los visitantes se hubieran retirado de la Casa Rosada, señalaba que habían concurrido a la entrevista que duró media hora, José Genaro Báez, Manuel Torres, Ferdinando Pedrini, Benito Fernández, Arnoldo Aranda, Lily de la Vega de Malvasio, Yamil Barbora de Nasiff, Susana Rosich, Magdalena Alvarez de seminario y Haydée Ferrara de Pardo.

Mientras se aguardaban definiciones en el ámbito político-institucional, la conducción justicialista seguía con expectativa —y cierta dosis de incertidumbre— el curso de los acontecimientos.

En horas de la mañana acudió a la sede del consejo nacional partidario, en Córdoba 1184, el secretario general del organismo Manuel Torres, quien sobre el mediodía partió hacia el Ministerio del Interior, con el propósito de entrevistar al titular de la cartera, Angel Federico Robledo.

En esa conferencia, Torres pretendía precisar el momento en que se concretaría la reu-

(Pasa a la Pág. 3 - Col. 1ª)

La Presidente rechazó las investigaciones

Denunció una campaña difamatoria. Fundamentos

BUENOS AIRES, 17. (NA). — El Poder Ejecutivo comunicó oficialmente a la Cámara de Diputados de la Nación "que no consiente las investigaciones decretadas" que, según la resolución aprobada en la sesión de tablas del 23 de octubre, están referidas al manejo de los fondos correspondientes al Ministerio de Bienestar Social y de la Cruzada de Solidaridad Justicialista.

El mensaje, que se extiende a lo largo de quince carillas, está rubricado por la Presidente de la Nación y los ocho ministros.

La negativa del Poder Ejecutivo estaría limitada únicamente a la investigación en el Ministerio de Bienestar Social.

Hoy, poco después de poner en manos del titular de la cámara joven la comunicación presidencial, Julio César González, secretario técnico de la presidencia de la Nación, advirtió que no se cuestionaba el análisis de la contabilidad de la Cruzada de Solidaridad Justicialista "por ser una asociación civil y, por lo tanto, queda fuera de estos considerandos".

La decisión de la Casa Rosada determinará un polémico debate parlamentario —seguramente se concretará en la sesión que realice Diputados el miércoles 19— y culminará, seguramente, en un conflicto "de poderes" sobre el que tendrá que laudar la Suprema Corte de Justicia.

La introducción del mensaje presidencial es netamente política. Así, afirma que los gobiernos argentinos de carácter popular "siempre han debido afrontar ataques difamatorios de minorías antinacionales que, huérfanos de toda raigambre popular, han encontrado en el descrédito del gobierno constituido, en el enfrentamiento de los poderes y en el cuestionamiento de las instituciones, el campo propicio para supuestas aventuras golpistas.

Subraya que hoy "el fenómeno vuelve a reptirse", y denuncia "el jaqueo permanente al gobierno en el que se han enrolado las oligarquías liberales y la izquierdas sinárquicas".

Al fundamentar el cuestionamiento a la investigación parlamentaria sostiene que "es piedra basal de nuestra organización constitucional, el principio de la división de poderes".

A continuación puntualiza: "Este poder ejecutivo hace propicia la doctrina del insigne presidente Yrigoyen, como forma de proteger la estabilidad institucional basada en la independencia de poderes y en la trascendencia de la investidura presidencial fundada en el mandato popular".

Detalla después que la Constitución Nacional pone a cargo del presidente de la Nación "la administración general del país".

Y sostiene: "Estas atribuciones, conforme se desprende del texto constitucional, son privativas del Presidente de la Nación, quien no está autorizado para declinarlas ni compartirlas con otras autoridades públicas, si así lo hiciera resignaría responsabilidades que expresamente le impone la Constitución".

El Poder Ejecutivo sostiene que el Congreso Nacional tiene el derecho de convocar a los ministros "para recibir las explicaciones e informes que estime convenientes".

Precisa entonces que de este modo "se prescribe, a contrario sensu que es la petición de informes y no otra, la vía que pueden ejercitar las cámaras del Congreso para realizar investigaciones acerca de actos del Poder Ejecutivo".

Reconoce después que "tienen las cámaras el derecho de investigar, con propósitos de legislación, en cualquier punto de la República y de solicitar, a través del ministro correspondiente todos los informes atinentes al tema en cuestión, o pidiendo autorización a los departamentos de Estado para que las oficinas o reparticiones de su esfera se lo suministren directamente".

"Cabe recordar también que el poder de investigación es un medio y no un fin, por lo cual vuestra honorabilidad debería explicar formalmente cuál es el objeto que se persigue mediante la constitución de la comisión investigadora antes aludida. Ello, porque no cabe reconocer al Congreso —ni a una sola de sus cámaras— un poder investigador que sólo tenga por objeto revelar o poner de manifiesto hechos o circunstancias acaecidas en otra órbita del Estado".

"Es decir, que si el fin de la investigación que se propone realizar la comisión legislativa es recabar información con miras al juicio político de alguno de los funcionarios indicados en el artículo 45 de la constitución nacional ello debe explicitarse formalmente".

"Si el objetivo perseguido es el de recopilar antecedentes con miras a la promoción de un proceso judicial, ello significaría una interferencia en la órbita de otro poder del Estado que, por otra parte, se encuentra ya abocado al tema en cuestión".

Sostiene también el Poder Ejecutivo que el Congreso Nacional por encontrarse convocado a sesiones extraordinarias, no puede "validamente considerar ninguna otra iniciativa que no esté comprendida en el decreto" de convocatoria.

Invoca finalmente como otras razones "de índole prudencial".

La existencia de investigaciones que está realizando la justicia nacional federal y la fiscalía nacional de investigaciones administrativas.

Subraya a propósito que "el Poder Ejecutivo está pues ejerciendo enérgicamente su función instructora por la vía lefal de la fiscalía nacional de investigaciones administrativas con relación a los hechos concretos en que tal proceder corresponde".

Concluye la requisitoria presidencial que podría admitir las investigaciones "en la medida en que fueren oportunas y legítimas, una vez finalizados los procesos judiciales en trámite y las actuaciones de la Fiscalía Nacional de Investigaciones admnistrativas que se encuentran en curso".

Presunto planteo a la jefa del Estado

BUENOS AIRES, 17 (NA). — "Entre el miércoles y jueves próximos se requeriría a la presidente de la Nación una definición política". Así lo habría revelado este mediodía el secretario técnico de la Presidencia de la Nación, Julio César González, en el transcurso del almuerzo que compartió, entre otros pocos legisladores, con el titular de la Cámara de Diputados, Nicasio Sánchez Toranzo, y el jefe de la bancada oficialista, José C. Amerise.

La advertencia fue trasmitida más tarde por Amerise a algunos integrantes del bloque justicialista. Explicó, al ser interrogado, que González no había precisado "de qué sector provendría el planteo ni las características del mismo".

Mientras tanto Domingo López (Justicialista, Buenos Aires), reclamó enérgicamente ante las autoridades del sector por la decisión de Bernardo Montenegro, justicialista, Capital) de renunciar a formar parte da la comisión investigadora.

López, legislador de extracción obrera que preside esa comisión investigadora, impugnó el planteo político de Montenegro por entender que no se ajusta a las directivas de su bloque, y además, por que "ubica equivocamente" a los otros tres representantes justicialistas que la integran.

Reclamó para mañana una reunión con el presidente de la Cámara joven para que Montenegro aclare debidamente su situación.

Analizan los obispos la situación del país

BUENOS AIRES, 17 (NA).— Comenzó esta mañana sus deliberaciones la XXXII asamblea plenaria del episcopado, que está reunida a puertas cerradas y trata un temario que no se hecho público, elaborado recientemente por la comisión ejecutiva del alto organismo católico.

Preside el cónclave el titular de la conferencia episcopal argentina y arzobispo de Paraná, monseñor Adolfo Tortolo y asisten las más altas autoridades de la iglesia de nuestro país.

Entre ellas se encuentra el presidente honorario vitalicio del episcopado, cardenal Antonio Caggiano; el vicepresidente primero de la conferencia episcopal, cardenal y arzobispo de Córdoba, monseñor Raúl Primatesta y el vicepresidente segundo del cuerpo y arzobispo de Santa Fe, monseñor Vicente Zazpe.

Asisten por primera vez a las deliberaciones los nuevos obispos designados en esta capital, en Mar del Plata, en Salta y en Viedma, a la vez que participa de la reunión el nuncio apostólico en la Argentina, Pio Laghi.

Aun cuando la reunión se realiza a puertas cerradas, ha trascendido que ocupan a los altos dignatarios religiosos la situación actual del país, en lo que respecta a los problemas económicos, políticos, sociales y morales, que afectan a la comunidad.

También se analizarían cuestiones vinculadas con la pastoral denominada "matrimonio y familia", que tuviera estado público tiempo atrás".

El titular de la OEA, doctor Alejandro Orfila, durante la disertación que efectuó ayer en la Capital Federal. (Radiofoto de NA).

Orfila instó a impulsar cambios socio-económicos

La OEA ante "la actual emergencia continental"

BUENOS AIRES, 17 (NA).— El embajador Alejandro Orfila, secretario general de la Organización de Estados Americanos, comenzó hoy su gestión oficial en Buenos Aires, con una reunión de trabajo con los directores de los distintos proyectos en funcionamiento del organismo continental.

Previamente y mientras se dirigía a la sede de las oficinas de la OEA en esta capital, fuera de todo protocolo, hizo un alto en el diario "La Razón", donde departió por espacio de 15 minutos con las autoridades de ese vespertino.

Una vez terminada la sesión de trabajo, que duró aproximadamente de 10 a 12, Orfila realizó una visita de cortesía a las autoridades de la Corte Suprema de Justicia de la Nación, para luego participar de un almuerzo que le fue ofrecido por las autoridades del instituto para la integración de América Latina —INTAL— al que asistieron dirigentes políticos, empresarios y gremiales y en donde se departió en especial de temas económicos y del papel que debe desempeñar la OEA para superar la actual emergencia continental.

Por la tarde grabó un reportaje televisivo para Canal 11 y por la noche asistió a la comida que en su honor organizó la Cámara Argentina de Anunciantes, donde disertó sobre el tema "El empresariado en la evolución de la economía continental".

El discurso de Orfila

BUENOS AIRES, 17 (NA). — "Hoy como nunca el desafío de esta época no está exclusivamente lanzado a la capacidad de los gobiernos de negociar arreglos exitosos en el ámbito internacional o de ejecutar políticas internas apropiadas, sino también a la capacidad de las fuerzas productivas, empresarios y trabajadores, para saber impulsar los cambios socio-económicos que mejor respondan a las aspiraciones de vida de sus pueblos" dijo esta noche el embajador Alejandro Orfila.

Orfila comenzó manifestando que "el empresario está insertado en el centro mismo de los grandes temas de la problemática socio-económica que preocupa a las naciones latinoamericanas: la expansión de la actividad productiva, la distribución del ingreso y la calidad de la vida".

Agregó luego que "era necesario llamar la atención sobre dos grandes cambios de tipo cualitativo que se están observando en la economía mundial y el inmenso impacto que está produciendo en el comercio internacional, en las balanzas de pago y en el financiamiento externo".

Orfila señaló que eso dos grandes cambios son el considerable aumento ocurrido en los precios del petróleo y la escasez de alimentos.

Respecto del primero analizó su repercusión en las estructuras de costos de la industria mundial y el consiguiente deterioro de los modos de vida basados en energía barata.

Con relación al segundo y muy especialmente a la falta de granos, advirtió que se trata de un fenómeno que parece haberse instalado con visos de permanencia en un mundo cuya población aumenta a un ritmo que no parece decrecer por muchos años y en donde las reservas de alimentos son prácticamente inexistentes.

Para conjugar las consecuencias de la hora, estimó que la cooperación financiera internacional debe jugar un papel fundamental para los países del área "y la formación de diversos fundos especiales a nivel de organismos internacionales y en particular, en nuestra región, la generosa acción de Venezuela para reforzar la masa de asistencia financiera disponible, han constituido ejemplos encomiables de colaboración internacional", agregó.

Orfila concluyó su disertación diciendo: "el crecimiento económico y la distribución del ingreso deben ser parte de una misma problemática. Nuestros pueblos no deben ser agentes pasivos de procesos que a nivel nacional o internacional distribuyen injustamente los frutos de la actividad económica. La gama de posibilidades técnicas y políticas que existe para lograr una mayor complementación de los objetos económicos y sociales en el desarrollo es amplia y no siempre utilizada a fondo. Obviamente, todo esfuerzo que se realice en tal sentido acrecentará las posibilidades de mejorar la calidad de la vida en nuestros países.

Piden que el gobierno reafirme la vigencia de la libertad de prensa

BUENOS AIRES, 17 (NA). La diputada nacional por el Movimiento Popular Jujeño, María Cristina Guzmán, presentó un proyecto propiciando que la Cámara Baja solicite que "el Poder Ejecutivo reafirme públicamente la vigencia del derecho de libertad de prensa".

La iniciativa prevé también que el Poder Ejecutivo "reafirme también su convicción acerca de la importancia esencial que reviste la defensa y pleno funcionamiento de aquel derecho en un régimen democrático y que, avalando tal declaración rompa su pasividad frente al período comprendido desde junio de 1973 hasta la fecha".

En los considerandos de la iniciativa la legisladora destaca que "la vigencia del artículo 14 de la Constitución Nacional, que consagra la llore expresión, no tiene en la práctica la aplicación y la eficacia que le corresponde y resulta en los hechos reiterada y ostensiblemente agredida".

"Hemos asistido a clausura de diarios —prosigue la diputada Guzmán— a amenazas y atentados contra directores de publicaciones y periodistas, a presiones económicas destinadas a inhibir o paralizar totalmente el funcionamiento de un medio de difusión, a interferencias "técnicas" premeditadamente creadas para silenciar informaciones, detenciones arbitrarias de destacados hombres de prensa y a todo tipo de censura y de selección en los programas y en las noticias".

En tanto, sobre las referencias efectuadas por la presidente de la República sobre el "terrorismo periodístico" señala la diputada Guzmán que "se hace necesario aclarar ante la opinión pública que en la Argentina existe básicamente un periodismo serio y responsable, consciente de la tarea y dispuesto a cumplir fielmente con la exigencia de su labor".

La iniciativa de la legisladora posee un informe de 23 carillas sobre los hechos acontecidos desde junio de 1973 sobre la libertad de expresión".

Criticóse la negativa del Poder Ejecutivo

BUENOS AIRES, 17 (NA). — El líder de la bancada radical e integrante de la comisión investigadora de la Cámara de Diputados, Antonio Troccoli, comentó severamente el propósito del Poder Ejecutivo de obstaculizar la pesquisa en el Ministerio de Bienestar Social.

"Al margen de las consideraciones jurídico-institucionales —dijo Troccoli— existe una cuestión de ética que obligaba al Poder Ejecutivo a abrir la investigación para detectar los hechos irregulares y determinar las responsabilidades".

"En todo caso —agregó— la investigación parlamentaria no ha sido objetada en lo que respecta al manejo de fondos en la Cruzada de Solidaridad Justicialista, respecto a la cual la investigación debe profundizarse hasta determinar la forma y manera cómo se han manejado los fondos públicos en esa institución privada.

"Por su parte el diputado Julio Mera Figueroa (justicialista, Salta) culpó al presidente de la Cámara de Diputados, Nicasio Sánchez Toranzo, de obstaculizar y dilatar la iniciación de la investigación en las áreas de Bienestar Social y la Cruzada de Solidaridad Justicialista.

Impugnó también el diputado nacional Rodolfo Arce (justicialista, Buenos Aires) por su reciente embestida pública contra el ministro Angel Robledo. "El Lopezrreguismo —dijo— cuestiona ahora a Robledo por que con su actitud legitima su responsabilidad partidaria. El Lópezreguismo y por ocultar sus propias falencias y responsabilidades prefiere ahora la división del peronismo".

Los factores en conflicto y la necesidad de recuperar la autoridad presidencial

Especial para NA, **por Carlos Floria**

BUENOS AIRES, 17. — Todo indica que en la semana que se inicia los ministros más decididos y lúcidos del gabinete nacional deberán tomar algún tipo de iniciativa para explicar a la presidente que el problema de la autoridad política es realmente fundamental y que será preciso administrar cambios inmediatos para establecer un sistema de decisiones que abrigue al gobierno —y sobre todo a la sociedad— del riesgo del irracionalismo, las contradicciones o el amateurismo político.

La situación no puede prolongarse mucho tiempo más sin poner en peligro la mínima racionalidad y eficacia decisional que cabe esperar de un Estado y de sus poderes y funciones principales. Los factores en conflicto que será preciso conciliar o superar son muchos y variados.

El Partido Justicialista ha tomado una decisión significativa respecto de su vicepresidente y ministro, el doctor Robledo, cuando se sospecha que hay sectores vecinos a la Presidencia que procuran su relevo. El Partido Justicialista puede aparecer, de esta manera, jugando un papel autónomo respecto de la Presidencia, lo que por lo menos supone una novedad de importancia dentro de la vida peronista. El Congreso Nacional ha dispuesto seguir adelante con la comisión investigadora, mientras desde el Poder Ejecutivo se produjo un reclamo formal planteando un conflicto de poderes cuyas consecuencias no son del todo predecibles. En el poder sindical la situación no es pacífica, toda vez que la reciente manifestación en favor del gobernador bonaerense señor Calabró, apunta sobre todo a un objetivo inmediatamente gremial, aunque a mediano plazo ese objetivo puede asumir contornos propiamente políticos.

El gabinete nacional, por fin ha demostrado que tiene miembros significativos decididos a lograr una comunicación fluida con la presidente, aunque el precio sea el cambio de ciertos hábitos que se estiman negativos para la imagen del gobierno y contraproducentes para un momento del proceso en el cual es preciso que el Ejecutivo recupere la autoridad que ha cedido o perdido en medio de contradicciones sucesivas o de ausencias prolongadas que han transformado cualitativamente la situación política de los últimos tiempos.

En ese contexto las alternativas institucionales probables son pocas y claras, aunque las posibles sean varias más. Y las teóricas relativamente numerosas. Si la política es el mundo de lo posible, en tiempos de crisis es más bien el ámbito de lo probable, sobre todo si se quiere decir con esto que los defensores cabales del proceso institucional están llamados a agotar los esfuerzos de imaginación y de acción para lograr un cambio positivo del rumbo presente. Una alternativa institucional es la que puede surgir de gestiones del propio gabinete —o de ministros significativos de éste— para convencer a la presidente de la necesidad de dotar al gobierno de un sistema de decisiones claro, nacional, al abrigo de intrigas o de mediaciones burocráticas o corporativas inconvenientes o perturbadoras. Esa tarea debe ser inmediata y rotunda, porque cualquier rodeo excesivo conspiraría contra sus limitadas probabilidades de éxito y, sobre todo, contra el efecto que sería preciso lograr sobre una opinión pública escéptica, ganada por la sensación de la impotencia política y, al cabo, por la apatía.

Si tal alternativa institucional no diera resultado, es probable que se llegue al punto de hacer jugar los resortes previstos por la Constitución Nacional y las leyes pertinentes para resolver por los carriles institucionales la crisis de autoridad que soporta la República. No hay sociedad que pueda superar sus conflictos interiores cuando no sabe contestar con certidumbre acerca de quién manda y cómo se manda. Hasta ahora, la sociedad argentina ha dado muestras de notable vigor o de cierta prudencia colectiva sorprendente, porque si la sociedad se hubiese rendido o entregado a las contradicciones e ineficiencias del Estado, conocería ya los efectos de la disociación profunda. Claro está que las sociedades no pueden permanecer indefinidamente soportando a un estado de malestar, más bien que de bienestar.

La empresa YPF ha sido intervenida

BUENOS AIRES, 17 (NA). — Mediante un decreto del Poder Ejecutivo, dado a conocer hoy, el Poder Ejecutivo declaró intervenida a la empresa Yacimientos Petrolíferos Fiscales y designó interventor el teniente coronel (RE) Jorge Obon.

Dicho interventor asumirá, además, las funciones que el estatuto orgánico confiere a la dirección y administración de la empresa, asignándosele las más amplias facultades previstas en las leyes y reglamentos en vigor.

El coronel Jorge Obon asume hoy

BUENOS AIRES, 17 (NA). — Mañana, a las 12.30, será puesto en funciones el interventor en Yacimientos Petrolíferos Fiscales, teniente coronel Jorge Obon.

Lo pondrá en funciones el vicepresidente ejecutivo de la Corporación de Empresas Nacionales, contador Juan Tarruela.

Héctor Cámpora exhortó a reformar las estructuras

Dio una declaración con motivo de cumplirse el 3º aniversario del retorno de Juan Perón

BUENOS AIRES, 17 (NA). "El país vive un estado de sas del que es imperativo sa- y salir cuanto antes, por- e corremos el riesgo de per- rlo todo. El país necesita periosamente pacificarse, ne- sita impostergablemente de- rmarse, necesita urgentemen- seguridad, reconciliación y abajo, pero en igual medida cesita reformar profunda- ente sus estructuras econó- ico-sociales", expresa, en una eclaración difundida hoy aquí, ex presidente de la Nación, éctor Cámpora.

"La Patria, que nos duele amáticamente, puede y de- recuperarse —agregó—. El ueblo está sediento de auten- idad, de honestidad, de jus- cia, de libertad, de democra- e y de paz".

Cámpora, dio a conocer la eclaración, fechada en San ndrés de Giles, con motivo cumplirse hoy el tercer niversario del retorno del ge- eral Juan Domingo Perón al ís.

En una parte de ese documento, el ex presidente, expulsado del partido justicialista, dice que "la política debe ser una batalla por lo esencial y en lo esencial percibo grandes coincidencias en:

"1º) La sólida decisión de defender las instituciones que expresan la voluntad soberana del pueblo".

"2º) Sostener el programa del 11 de marzo de 1973, que fuera ratificado el 23 de setiembre del mismo año.

"3º) La necesidad de que nuestro movimiento sea recuperado en un gran proceso de democratización interna con participación activa de las bases en sus ramas política, gremial, femenina y de la juventud.

"4º) Que la fuerza de movimiento obrero ha sido y será el eje de la unidad de todos los sectores nacionales.

"5º) Que para alcanzar la pacificación que todo los sectores reclaman, es preciso asegurar la igualdad ante la ley, la vigencia de las garantías individuales en todas sus dimensiones y el pleno imperio de la libertad".

"Sé que esa gran confluencia está en la naturaleza social de los momentos que vivimos y en la conciencia de los hombres y mujeres de la patria. Yo aspiro a que un peronismo recuperado sea el impulso de esta fuerza necesaria para la salvación de la nacionalidad. No serán cuatro aventureros quienes precipitarán en el desconcierto y en el descrédito al peronismo, protagonista de treinta años de luchas antiimperialistas y sociales del país".

En una parte de su declaración, Cámpora dice que "el destino nos privó del general Perón cuando la batalla por la consolidación del proceso estaba en sus comienzos.

Su desaparición física interrumpió la ejecución del proyecto nacional que expresan las tres banderas izadas por el peronismo y hoy patrimonio de todo el pueblo argentino: crear una patria socialmente justa, económicamente libre y políticamente soberana".

"Ante todo —sigue diciendo el documento de Cámpora—, "el uso discrecional del poder", fue enajenando torpemente a los sectores sociales que son el sostén genuino de todo gobierno peronista. El diálogo del gobierno con los trabajadores fue obstruído. El diálogo del gobierno con las fuerzas políticas fue desprovisto de contenido y seriedad. En el seno mismo de las Fuerzas Armadas se intentó introducir el germen de la discordia. El gobierno quedó inexplicablemente sin planes aun cuando el peronismo en sí generaba múltiples propuestas no escuchadas ni atendidas en el más alto nivel de la autoridad nacional cedida a grupos sin representación ni mandato popular.

Dice también que "se formularon cargos de corrupción administrativa. Abandonada la tarea del acopio de materia gris, como decía el general Perón, la Universidad y la educación desertaron de su misión cultural, formativa y creadora y se denostó la labor científica. La política exterior cambió el diálogo con América Latina y se vio a los cancilleres argentinos acudir presurosos a las citas del secretario de Estado. La juventud fue marginada por falta de propuestas convocantes.

"Todos los argentinos —mujeres, hombres, jóvenes, trabajadores, intelectuales, militares, empresarios, artistas, en fin, todos los que crean día a día la patria— están convocados a esta gran empresa de salvación nacional que se está desarrollando hasta ahora espontáneamente en el suelo social de la Nación. Sólo quedarán excluidos los responsables de las grandes traiciones, de la entrega y la explotación", agrega.

Trágica explosión en una fábrica madrileña

Estado en que quedó la planta de la Chrysler, en Madrid, después de una explosión que afectó a gran parte de la fábrica y mató por lo menos tres personas e hirió a otras cinco. La causa de la explosión aún no ha sido determinada. (Radiofoto de UPI).

Franco: grave crisis esta madrugada

MADRID, 18 (Martes) - U. P.I.). — Los tres principales asistentes del generalísimo Francisco Franco se trasladaron precipitadamente esta madrugada a las 2.30 hacia el hospital donde está internado el anciano hombre fuerte.

Dos de los médicos que atienden a Franco también llegaron al hospital La Paz y fuentes hospitalaria dijeron que el doctor Miguel Hidalgo Huerta que operó tres veces al caudillo, también estaba allí.

Todo esto dio lugar de inmediato a especulaciones de que se ha producido una nueva crisis en la salud de Franco.

El jefe de la casa civil de Franco, Fernando Fuertes de Villavicencio, y los dos oficiales de mayor rango de la casa militar, teniente general Ernesto Sánchez-Galiano y general José Ramón Gavillas, llegaron juntos al hospital, lo que hizo renacer los temores sobre una crisis.

Se recuerda que cuando el trio llegó precipitadamente hace seis días Franco había sufrido hemorragias que culminaron con una operación de urgencia.

A eso de las tres de la mañana también se hizo presente el duque de Cádiz, el esposo de la nieta favorita de Franco.

Ayer hubo una leve mejoría

MADRID, 17 (UPI). — Los médicos que atienden al generalísimo Francisco Franco apreciaron hoy una ligera mejoría en el gravísimo estado de su paciente, quien cumple exactamente un mes luchando entre la vida y la muerte.

El boletín médico, que se expidió a la 1,40 PMM (12,0 GMT), expresa que luego de la tercera intervención quirúrgica, está "progresando sin contratiempos, y la inflamación abdominal "está cediendo lentamente".

El comunicado también señala que la temperatura del jefe de Estado es de 36 grados centígrados y que su congestión pulmonar ha sido controlada aunque se le ayuda a respirar con un pulmón mecánico, uno de los cuatro aparatos que lo mantienen vivo en la clínica de la Paz.

El paciente también estaría descansando bajo la acción de sedantes.

"El pronóstico sigue siendo el mismo", termina diciendo el parte, haciendo referencia a uno anterior que decía que el estado del paciente era "muy grave".

En tanto que Franco yacía postrado en su lecho, continuaba el debate dentro de su régimen sobre los tres candidatos que el príncipe Juan Carlos de Borbón barajará para escoger al próximo presidente de las Cortes (Parlamento).

Oficialmente, los aspirantes serán escogidos por el Consejo de Estado, integrado por 17 miembros, todos franquistas, y el jefe de Estado interino tendrá que aceptarlos, aunque entre ellos haya alguno que no sea de su agrado.

En tales circunstancias, los candidatos podrían dar el primer indicio de si los franquistas conservadores estarían dispuestos a que el príncipe seleccione personas de su propio gusto, una vez que desaparezca Franco de la escena.

Di Paolo es secretario de la presidencia

BUENOS AIRES, 17. (NA) — Fue designado secretario general de Gobierno de la Presidencia de la Nación, en forma interina, el coronel (RE) Dardo Ulrico Di Paolo, con las facultades y competencias determinadas por el decreto 1718/74.

El cargo se hallaba vacante desde que su último titular, coronel Vicente Damasco, renunció a él para asumir el Ministerio del Interior.

El nuevo funcionario se desempeñó como uno de los colaboradores inmediatos del coronel Damasco en la mencionada secretaría presidencial.

Fue premiada en la Capital una obra literaria

BUENOS AIRES, 17 (Télam) — Le fue conferido a Julio Félix Moyano, por su obra "Lunes de Dios" el primer premio municipal en el concurso literario para autores de poemas inéditos, organizado por la Secretaría de Cultura de la comuna metropolitana.

El jurado que acordó el premio estuvo integrado por Manuel Mujica Láinez, Juan Carlos Merlo, Nélida de Miguel y Syria Poletti.

Acribillado a balazos hallan un cadáver

ROSARIO, 17 (NA). — El cadaver de un hombre de aproximadamente 30 años, que tenía los ojos vendados y presentaba numerosos impectos de bala, fue hallado en una zanja a 300 metros del cruce de la ruta nacional 34 y la ruta provincial 16, en el paraje La Salada, cerca de la localidad de San Lorenzo, unos 25 kilómetros al sur de esta ciudad.

La víctima era esmi calva y vestía pantalón beige, camisa a cuadros blanca y marrón, medias negras y mocasines del mismo color.

La policía realiza las diligencias tendientes a lograr la identificación del cuerpo.

Labaké pidió se investigue su actuación

BUENOS AIRES, 17 (Télam). — El diputado nacional de la rama política del justicialismo, Juan Labaké, solicitó hoy que se investiguen sus actuaciones en la gestión de los convenios de intercambio realizados con Libia, para lo cual —anunció— renunció de sus fueros parlamentarios.

Labaké realizó la petición al presidente de la comisión parlamentaria investigadora del manejo de los fondos del Ministerio de Bienestar Social desde 1966, Domingo López, a través de una nota.

Expresa allí que "ante la evidente y orquestada campaña desatada últimamente para crear dudas sobre mi honestidad, he decidido declarar una vez más que no participé de las tratativas que culminaron con la firma de los convenios con Libia".

"Si he apoyado y seguiré apoyando el incremento de las relaciones con Libia y el resto del mundo árabe", dijo.

"Solicito un prolijo y responsable estudio para aventar todo tipo de sospechas y no deteriorar las buenas relaciones con la república hermana", expresó.

Tómbola

MONTEVIDEO, 17. (NA) — Números favorecidos en el sorteo de la Tómbola efectuado hoy:

464	096
080	654
963	078
258	134
363	173
308	754
409	330
136	465
246	060
857	980

Clausuraron por 5 días al diario "Ultima Hora"

BUENOS AIRES, 17 (NA). — El Poder Ejecutivo dispuso prohibir la impresión, distribución y circulación del diario "Ultima Hora" y "todo otro que pretenda sustituirlo, durante el plazo de cinco días a contar de la fecha; clausurar sus oficinas de redacción; secuestrar sus ediciones números 256 y 257 a iniciar, por intermedio del Ministerio de Justicia, las acciones judiciales contra los editores y responsables de la publicación.

El decreto, que lleva el número 3.422 y fecha de hoy, fue dado a conocer esta tarde por la Secretaría de Prensa y Difusión de la Presidencia de la Nación.

Se fundamenta en actuaciones originadas en el Ministerio del Interior con motivo de publicaciones referidas a "informaciones distorsionadas sobre una presunta epidemia de sarampión, en la que se mencionan un número inexistente de casos fatales".

En los fundamentos se hace referencia a dos informaciones aparecidas en el número 256, con grandes caracteres, titulladas "Sarampión: ocho niños muertos" y "Sarampión: epidemia asesina", en las que se afirma que ocho niños murieron de esa enfermedad en el policlínico municipal Teodoro Alvarez.

Se agrega que, pese a las aclaraciones formuladas en conferencia de prensa por los secretarios de Salud Pública de la Nación y de la Municipalidad, en la edición de hoy "se persiste en suministrar a la opinión pública un panorama totalmente distorsionado de la realidad, pues se menciona un número inexistente de casos fatales ocurridos en el corriente año".

Se añade que, además de lo indicado, "la forma de presentar las noticias evidencia el propósito de crear un clima de angustia en la opinión pública, que no se compadece con la necesidad de evitar tensiones inútiles, artificialmente provocadas".

"Noticias distorsionadas —prosigue— como las que originan el presente decreto, causan un estado de conmoción general que atenta en forma directa contra la tranquilidad y la seguridad pública, sobre la que debe velar el Poder Ejecutivo, máxime en momentos en que se encuentra vigente el estado de sitio a raíz de los acontecimientos que son del dominio público".

Aprobóse un plan contra la recesión económica mundial

Concluyó la conferencia cumbre de 6 países europeos

RAMBOUILLET, (Francia), 17 (UPI). - Los gobernadores de las seis mayores democracias industriales se comprometieron hoy a formar un frente común para sacar al mundo de la peor recesión económica que ha sufrido en las últimas cuatro décadas.

En un comunicado conjunto de 1.500 palabras, publicado al concluir la conferencia económica cumbre que se realizó durante el fin de semana, los líderes manifestaron que "la tarea más urgente es asegurar la recuperación de nuestras economías".

"No premitiremos fallas en la recuperación y no aceptaremos otro resurgimiento de la inflación", expresa la declaración.

En un comunicado separado, el presidente de Estados Unidos, Gerald Ford, señaló que los líderes que se dieron cita en Rambouillet tienen confianza en un "restablecimiento total de la más profunda recesión que se ha conocido desde la década del 30".

Después de una ceremonia de clausura, en la que los seis gobernantes hicieron uso de la palabra, Ford regresó a Washington en compañía de su secretario de Estado, Henry A. Kissinger, y el secretario del Tesoro, William E. Simon. El mandatario norteamericano fue despedido en el aeropuerto de Orly por el ministro de Relaciones Exteriores de Francia, Jean Sauvagnargues.

El mandatario francés, Valery Giscard D'Estaing, que convocó la cita en el castillo medieval de Rambouillet, a 50 kilómetros al suroeste de París, manifestó: "Nuestro éxito reforzará las sociedades industriales y será esencial a las sociedades de todo el mundo".

Las optimistas palabras de Ford y de Giscard D'Estaing fueron corroboradas por los otros jefes de gobierno que asistieron a la conferencia: el canciller de Alemania Occidental, Helmut Schmidt, y los primeros ministros de Gran Bretaña, Harold Wilson, de Italia, Aldo Moro y de Japón, Takeo Miki.

Los puntos principales de la declaración conjunta son los siguientes:

—Decisión de las democracias industriales a superar el problema de alto desempleo, la constante inflación y serios problemas energéticos pero sin abordar el problema de la cesantía a costa de un nuevo resurgimiento de la inflación.

—Un acuerdo para trabajar por una mayor estabilidad monetaria internacional. Sin embargo, los líderes no anunciaron convenio alguno para volver al sistema de tasas fijas de cambio, lo que deseaba Francia y rechazaba Estados Unidos. En este punto, el documento se limita a decir que los bancos centrales intervendrán cuando sea necesario para evitar una descontrolada fluctuación en los mercados cambiarios.

—La expansión del comercio internacional y eliminación de cualquier forma de proteccionismo.

—Aceleración de las negociaciones de intercambio comercial destinadas a reducir substancialmente las tarifas de importación.

—Coordinación de los esfuerzos para asistir a las naciones menos privilegiadas.

—Decisión de asegurarse la energía necesaria para afianzar en sus países el crecimiento económico, en víspera de la conferencia de 27 países sobre cuestiones energéticas, que comenzará en París el 16 del próximo mes.

Buenos Aires, su eventual intervención y la tenaz oposición del radicalismo

De nuestra Corresponsalía en la Capital

BUENOS AIRES, 17. — El diputado Carmelo Amerise, nuevo titular de la bancada del Frente Justicialista de Liberación, declaró que "no puede descontarse la Intervención Federal a la Provincia de Buenos Aires". El legislador, oriundo de la ciudad de La Plata, afirmó que "no existe la necesaria independencia de poderes que exige una democracia en el primer estado argentino". Se le solicitó al legislador que aclarase la cuestión y opinó: "En los modos del señor Calabró, está probado, se evidencia invasión hacia los poderes Judicial y Legislativo". Amerise, al formular tales declaraciones puso de manifiesto la posibilidad cierta de una decisión política encaminada a voltear las instituciones de la provincia. Recordemos al respecto que el doctor Ricardo Balbín declaró en reiteradas oportunidades que "la intervención a la Provincia de Buenos Aires resulta intolerable. Funcionan —según Balbín— perfectamente las instituciones y el diálogo está abierto en todos los sectores de distritos". Amerise, en cambio, llegó a decir que las actitudes asumidas por el señor Calabró constituían "una especie de secesión". Un íntimo allegado al jefe radical dijo a LOS ANDES: "A no equivocarse. El pleito interno que sufre el Justicialismo —en el que nada tenemos que opinar los radicales— no puede trasladarse a las instituciones del primer Estado argentino donde sí podemos, y debemos, expresar nuestra más sincera opinión. No olvidemos que de intervenirse a la Provincia de Buenos Aires, de inmediato y por razones semejantes, sería intervenida la Provincia de Santa Fe, donde el gobernador Carlos Sylvestre Begnis ha perdido la confianza del justicialismo. Y convengamos que ni a Calabró ni a Sylvestre Begnis podía acusárseles de delincuencia subversiva. Calabró, es dirigente sindical y peronista y declaró su oposición a Héctor J. Cámpora. Sylvestre Begnis, en cambio, es un radical que se fue con Frondizi y que ahora está dispuesto a dialogar con nosotros". El radicalismo, de manera directa y con argumentos sólidos, contestaba así al planteo del importante personaje del justicialismo y todo esto aconteció en Buenos Aires en el día del tercer aniversario del retorno de Juan Domingo Perón y el mismo día en que el Ejército Argentino declaraba la movilización total —en todo el territorio patrio— contra la guerrilla.

elegidos por su arrastre y poder

SAMPIMOVIL

capacidades: 1,5 a 4 tn.

motor naftero o gas-nafta

RAPIDA ENTREGA

SAMPITRAC/1000

El tractor de arrastre SAMPITRUCK 1000 es ideal para el movimiento de cargas, en aeródromos, patios de fábrica, y playas de descarga.

SAMPI S.A.I.C. | Herrera 321/29 - Tel. 28-5829 y 21-3163/8778 Buenos Aires

AGENTE EXCLUSIVO EN MENDOZA

PATRICIO PALMERO S.A.

JOSE V. ZAPATA 313 - MENDOZA

SOLICITADA

AL SEÑOR

INTERVENTOR FEDERAL EN LA PROVINCIA GENERAL (R.E.) D. PEDRO LEON LUCERO

S / D.

El SINDICATO DE OBREROS Y EMPLEADOS DE LA MUNICIPALIDAD DE LUJAN DE CUYO y las UNIONES VECINALES del Departamento de Luján, dé conformidad y por mandato de sus respectivas comunidades; reflejando el sentir de su pueblo, se dirigen al Señor Interventor para expresarle sus congratulaciones y sus deseos de una cordial relación GOBIERNO - PUEBLO que traduzca en obra positiva su tarea gubernamental.

El especial motivo, de esta solicitud se gesta, con la convicción y el respaldo que nos confiere la realidad de un departamento en pujante marcha progresiva, emprendida por el Señor Comisionado y sus colaboradores lo cual nos obliga moralmente a peticionar se le mantenga en su cargo por considerarlo necesario.

En virtud a este anhelo, solicitamos al Sr. Interventor, confirme al Sr. Comisionado Don HEBER DONATO MOSCHETTI a efectos de que las tangibles realizaciones no se entorpezcan por falta de continuidad y con el fin de mantener latente la fructífera colaboración entre nuestra comunidad y su gobierno comunal, hecho efectivo que interpreta la premisa del Gobierno del PUEBLO PARA EL PUEBLO.

Sr. Interventor, conocemos su espíritu Justiciero; el pronunciamiento de Obreros Municipales y 23 entidades vecinales Comunitarias simboliza con sabor a pueblo, sin distinciones, ni sectarismos; el respaldo con elocuencia mayoritaria que el Sr. Comisionado se acreditó y merece, respetar esta voluntad es hacer justicia.

SINDICATO DE OBREROS Y EMPLEADOS DE LA MUNICIPALIDAD DE LUJAN DE CUYO

ROQUE 'MAMY Secretario de Actas y Administración	MARTIN GUIDONE Secretario General
Unión Vecinal Cordón Del Plata	Jorge Enrique Serra
Unión Vecinal Villa Gaviola	Domingo Dimarco
Unión Vecinal Saba Hernández	Arturo Pino Moyano
Unión Vecinal Villa Del Río	Alejandro Raimondi
Unión Vecinal Potrerillos	Delfín Ferim
Unión Vecinal Cacheuta	Miguel O. López
Unión Vecinal Mayor Drummond	Doctor Arturo Villalobos
Unión Vecinal 25 de Mayo	Jorge Vázquez
Unión Vecinal Sarmiento	Luis Luna
Unión Vecinal Villa Dolores	Angel Sottile
Unión Vecinal Chacras de Coria	Silvano Savoy
Unión Vecinal Segundo Barrio Municipal	Marcelo Jofré
Unión Vecinal 13 de Diciembre	Humberto Ayala
Unión Vecinal Zapiola y Terrada	Vicente Gioachini
Unión Vecinal Las Merced (Puntilla)	Pascual Pizarro
Unión Vecinal Ceferino Namuncurá	Carmen Jesús Gutiérrez
Unión Vecinal Los Montañeses	Aldo Romero Suñer
Unión Vecinal Alfaro (Carrizal)	Patricio Cortez
Unión Vecinal Ugarteche	Irma Evelia Arriagada
Unión Vecinal Agrelo	Francisco Ivars

18|11|F|27378|18|11

COMUNICADO DE PRENSA

BANCARIOS

En la fecha esta Seccional, fue notificada de la Resolución Nº 608 por la que el Ministerio de Trabajo - Delegación Regional Mendoza, cumpliendo expresas directivas e instrucciones de la Superioridad, resuelve:

1º) "Declárase ilegales las medidas de fuerza efectivizadas por los trabajadores dependientes de las empresas de Bancos, Entidades Financieras y Crediticias que funcionan en la jurisdicción de la Asociación Bancaria - Seccional Mendoza, a partir del día 13 de noviembre de 1975.

2º) "Intima a los bancarios en conflicto a reintegrarse a sus tareas habituales hoy 18 de noviembre a las 7 hs."

3º) y 4º) De forma.

Compañero Bancario, los dirigentes en conflicto no fueron reconocidos ni recibidos oficialmente por el Ministerio de Trabajo, como les informaron.

El Secretariado Seccional, ante las reiteradas violaciones al Estatuto de nuestra Entidad Gremial, cometidas por los Delegados Generales y Comisiones Gremiales Internas, cuyas dos principales transgresiones fueron imputadas a los Art. 81 y 88 del Estatuto, resolvió revocar el mandato de las siguientes Comisiones Gremiales Internas y Cuerpos de Delegados, que funcionaban en las Instituciones Bancarias de nuestra jurisdicción: CITY - MENDOZA - REGIONAL - NACION - BUCI - LONDRES - ESPAÑOL y CREDITO DE CUYO.

La Asociación Bancaria, informa que continúan al frente de la Seccional, los compañeros que surgieron en las últimas elecciones del gremio, únicas autoridades gremiales reconocidas. Se comunica, además, que en la fecha fue ratificado su mandato por el Consejo Directivo y Secretariado General Nacional del gremio.

Por último queremos manifestar nuestro repudio, por las depredaciones y actos de incultura, cometidos por los seudos dirigentes enfrentados con las legítimas autoridades de su gremio a nivel Nacional y Seccional ,cometidos en el segundo piso del Ministerio de Trabajo, donde destruyeron afiches relacionados con la Justicia Social, el General Perón, Eva Perón e Isabel, acciones que no comparte ni participa el bancario común y que confirman una vez más la orientación política que alienta a los dirigentes y que han impreso al proceso.

Compañero Bancario, nuevamente lo llamamos a REFLEXIONAR, para bien del País, de su Provincia y de su Sindicato.

ASOCIACION BANCARIA
SECCIONAL MENDOZA

18|11|F|27462|18|11

NOTIFICACION

"TUPUNGATO" S.A.C.I.F.I.A., notifica a los señores Accionistas tenedores de acciones de Bodegas y Viñedos Gabrielli & Baldini S.A. Ltda., su antigua denominación, que se encuentran a su disposición en la sede de la empresa —E. Villanueva esquina Rawson, Luzuriaga, Maipú, Mendoza— los títulos provisorios de su actual denominación: "TUPUNGATO" SOCIEDAD ANONIMA, COMERCIAL, INDUSTRIAL, FINANCIERA, INMOBILIARIA y AGROPECUARIA, por un valor total de $ 13.454.440. El canej podrá efectuarse de lunes a viernes en horario de 8 a 12 horas. Los títulos definitivos serán entregados, en sustitución de los provisorios, una vez aprobados por los organismos oficiales para su cotización en bolsa.

18|11|O.860|20|11

Sangriento choque con extremistas en Tucumán

Murieron un sargento del Ejército y 3 sediciosos

BUENOS AIRES, 17 (Télam). — Las fuerzas de seguridad afectadas a la lucha contra la subversión realizaron una serie de procedimientos en las últimas 24 horas con miras a su total erradicación. En un enfrentamiento ocurrido en Tucumán, perdieron la vida un sargento del Ejército y tres delincuentes subversivos.

El comando general del Ejército, en comunicado expedido hoy, dice así con respecto al enfrentamiento registrado en la zona de operaciones de Tucumán, cuando efectivos del Ejército Argentino realizaban una acción de patrullaje y control, se tomó contacto con un grupo de 10 a 12 elementos subversivos, produciéndose un enfrentamiento armado.

"Como consecuencia del mismo fueron muertos tres delincuentes subversivos y heridos otros, sin que pudieran estos ser detenidos aún.

"Dentro de los propios efectivos perdió la vida el sargento Miguel Arturo Moya.

"El sargento Miguel Arturo Moya nació en la ciudad de Tucumán en 1942; ingresó a la Escuela de Suboficiales "Sargento Cabral" el 24 de febrero de 1967 y egresó el 13 de diciembre de 1968 como cabo de artillería siendo destinado a prestar servicios al grupo de artillería 121.

"En 1972 se lo destinó al grupo de artillería 5 en la ciudad de Jujuy.

"Los restos del sargento Moya son velados en el regimiento de infantería 19 de Tucumán y recibirán sepultura en el cementerio de esa ciudad en horas de la mañana de hoy".

En Rosario

En Rosario, efectivos del Ejército, Gendarmería Nacional, Prefectura Naval y Policía Federal y Provincial iniciaron un vasto operativo antisubversivo cuyos resultados no se dieron a conocer en forma oficial.

Por su parte, las fuerzas de seguridad con asiento en Santa Rosa, (La Pampa), detuvieron a otro médico del servicio provincial de salud.

Se trata de Antonio Manffrand, primo del médico Roque Manffrand, también del servicio provincial de salud, quien fuera detenido el jueves último.

Antonio Manffrand fue el primer presidente de ese organismo sanitario.

En Entre Ríos

En Paraná, ciudad capital de Entre Ríos, el comandante de la segunda brigada de caballería blindada, general Luciano Adolfo Jáuregui, recabó la colaboración de la población con el operativo antiguerrillero que se está cumpliendo en todo el territorio de la provincia. Recaba el fiel cumplimiento de las indicaciones que formulen las fuerzas de seguridad", a fin de evitar situaciones irresparables".

En todo el país se iniciaron operativos contra la subversión

RESISTENCIA, 17 (NA). — El Comandante de la Guarnición de Ejército Resistencia, coronel Oscar Zucconi, informó hoy que se han iniciado simultáneamente en todo el país operaciones contra la subversión de la que participará la totalidad de las fuerzas de seguridad.

El jefe militar, que se encontraba en compañía de jefes del arma, de la Fuerza Aérea, de la Prefectura Naval Argentina, de la Gendarmería Nacional y de las policías federal y provincia., hizo el anuncio en conferencia de prensa.

Zucconi manifestó que en el Chaco se vive "un clima de convivencia y que es de esperar una acción concertada de civiles y militares para erradicar la subversión".

"Es necesario —añadió el comandante militar— la adopción de medidas complementarias de carácter político, económico y social, para la lucha integral contra los extremismos, ya sean de ultraderecha o de ultraizquierda".

Luego dio a conocer un comunicado, dirigido a la población chaqueña en el que da cuenta que hoy el Ejército ha iniciado las operaciones simultáneamente en todo el país, así como que la agrupación Chaco, "en cumplimiento de órdenes emanadas de la superioridad ejecutará dichas operaciones en el área de su jurisdicción".

"A tal efecto, agrega, todos los efectivos de gendarmería nacional, policía federal, policía provincial y penitenciarías, pasan a actuar bajo control operacional de esta jefatura"

Señala luego que "la Fuerza Aérea Argentina y la Prefectura Naval apoyarán las operaciones a ejecutar".

"La autoridad militar competente, exclusivamente —finaliza el comunicado— informará oportunamente a la opinión pública sobre las operaciones de control, preventivas y de contrasubversión que se realicen" y que "dichos operativos se ejecutarán en defensa de la vida y patrimonio de los habitantes chaqueños y del clima constructivo que convive y caracteriza a la provincia, originariamente agredido por quienes pretenden imponernos con la violencia la más cruel, extremista e intranquilizante tiranía. Se solicita a la poblacion su colaboración".

Iníciase hoy un congreso de siderurgia

BUENOS AIRES, 17. (Télam) — El ministro de Defensa, Tomás Vottero presidirá mañana aquí el acto inaugural del Primer Congreso Argentino de Siderurgia, que se efectuará a las 10 en el Plaza Hotel.

El acto contará además con la asistencia del director de Fabricaciones Militares, general de brigada Diego Urricarriet, altas autoridades nacionales y representantes del sector privado.

Más de 250 representantes, además de observadores de Brasil, Venezuela, España, Francia y Alemania Occidental tomarán parte de las deliberaciones, que se desarrollarán hasta el próximo viernes.

Apoyo

(Viene de la Pág. 1ª)

nión con la Presidente, señora María Estela Martínez de Perón.

Posición "verticalista"

En tanto, los sectores "verticalistas" se disponían a acentuar su arremetida destinada a impedir la supuesta determinación presidencial de alejarse del cargo. En ese sentido, insistían en que la jefa del Estado no sólo debía permanecer en sus funciones, sino también ejercer algunos actos detonantes de autoridad, que podrían ser el relevo del ministro Robledo y la intervención a la Provincia de Buenos Aires.

Paralelamente, advertidos de la situación, los cogresales nacionales partidarios representantes de la provincia de Buenos Aires y adictos al gobernados Victorio Calabró, se disponían a impulsar la autoconvocatoria" del más alto organismo de conducción partidaria. De acuerdo con lo que trascendió luego de las primeras consultas realizadas, se dispondrían a procurar que el congreso revocara los mandatos de las actuales autoridades partidarias y eligiera nuevo consejo nacional y nuevo tribunal de disciplina. Sería el primer paso para concretar la reinvindicación de Calabró, con miras a anular la expulsión dispuesta por las actuales autoridades.

La estrategia de los congresales que buscaban la "autoconvocatoria" del cuerpo incluía la elección, por parte del congreso, del candidato a presidente de la Nación, ante la posibilidad de que se produjera la acefalía.

En ese sentido argumentaban que la elección del sucesor presidencial no podía quedar exclusivamente en manos de la asamblea legislativa, sino que el justicialismo, a través del congreso partidario, debía señalar a los senadores y diputados peronistas por qué candidato debían votar, de plantearse el caso de acefalía.

Elecciones

(Viene de la Pág. 1ª)

principal de la convocatoria, pero indicó que la discusión no había quedado agotada, por lo que se pasó a cuarto intermedio hasta mañana a las nueve.

El ministro de Economía dijo que se había abordado los parámetros generales del presupuesto, analizándose principalmente las cifras globales, tema que dio margen a nuevos estudios. En esa oportunidad, dijo que el presupuesto quedará concluido en el curso de esta semana, a fin de que el gabinete nacional le preste asentimiento el lunes venidero. De esa forma, se estima que entre el seis y el siete de diciembre el proyecto de ley con el nuevo presupuesto se encontrará en el Congreso nacional.

Cafiero confirmó además que el sábado próximo partirá la misión financiera que negociará créditos y asistencia financiera especial al gobierno argentino. Esta misión será presidida por el licenciado Javier Villanueva, habiéndose le preparado un itinerario por Francia, Italia, Alemania Federal, Gran Bretaña y Suiza.

El ministro de Economía reveló también el retorno a esta capital de la misión financiera que negoció asistencia crediticia con los países árabes.

Este grupo negociador fue presidido por el subsecretario de negociaciones y tratados, embajador Fernando Lerena.

El doctor Cafiero manifestó también que todavía no se ha llegado a un acuerdo sobre las remuneraciones del personal de YPF, luego de anulado el acuerdo, que firmó hace diez días el anterior administrador, ingeniero Nells León. No obstante, el ministro observó que el acuerdo seguirá las pautas salariales determinadas anteriormente para toda la administración nacional.

Para las empresas del Estado se había determinado anteriormente que les correspondería el mismo incremento de 150.000 pesos viejos por trabajador, pero el Sindicato Unico Petroleros del Estado convenció al ingeniero León de establecer un nuevo convenio con un aumento general del 45 por ciento y tres categorías de ascenso a cada empleado. Ese convenio fue anulado por la conducción económica, separado el administrador general, al que se le inició sumario de inmediato, y abierta una nueva negociación con el apoyo de las autoridades de la central obrera.

Precisamente, el secretario general del sindicato, Diego Ibáñez, y el dirigente gremial Abel Cuchetti, se reunieron antes de que concluyera la reunión del gabinete económico con el secretario de Programación y Coordinación Económica ingeniero Guido Di Tella, con el fin de encontrar la solución adecuada.

Aumentaron en la Capital las tarifas de los taxis y de hoteles familiares

BUENOS AIRES, 17. (NA). — El secretario de Comercio, Gerardo Mendoza, dispuso esta mañana los aumentos de las tarifas de los taximetros y de los hoteles familiares para aquellos clientes, que hayan buscado alojamiento en ellos antes del 1º de junio de 1973 y hasta el 31 de diciembre de 1974.

Por la resolución 181, se dispuso el incremento desde hoy de los servicios que prestan los automóviles con taxímetro en esta capital. Como consecuencia, de ello, la bajada de bandera fue llevada a 1.500 pesos viejos; aumentándose 150 pesos viejos cada 170 metros. Además, se fijó en 150 pesos viejos el minuto de espera.

La resolución presenta, como anexo, la planilla que deberán exhibir los automóviles en su servicio.

Por medio de la resolución 182, se establecieron las tarifas diarias que podrán cobrarse a los clientes, que se hubiesen alojado en hoteles familiares antes del primero de junio de 1973 y hasta el 31 de diciembre de 1974. Estas tarifas tendrán el carácter de precio máximo y regirán desde el primero de diciembre próximo. serán las siguientes por día: 4.500 pesos viejos por habitacion para una persona solamente; 3.500 pesos por cama, en habitaciones que pueden disponer de tres camas; 3.000 pesos por cama, en habitaciones de más de tres camas; 5.500 pesos por habitación para un matrimonio solo; 5.000 por habitación para matrimonio con un hijo menor de doce años; 700 pesos viejos por cada hijo más que sea menor de doce años; 6.000 pesos viejos por habitación para persona sola, con baño privado; 4.500 por habitación con baño privado para dos personas, siendo ese precio por persona; 7.500 por habitación con baño privado para matrimonio con un hijo menor de doce años y 700 pesos por cada hijo más que se sume, siempre que tenga edad inferior a los doce años.

CRONICA POLICIAL

San Juan: coparon un puesto policial

SAN JUAN.— Diez individuos, utilizando tres automóviles y armas de guerra, en una sorpresiva y rápida acción coparon por algunos minutos el puesto policial del Barrio Huazihul, en el departamento Rivadavia. Luego de irrumpir en el pequeño local, los atacantes, encapuchados y fuertemente armados, desarmaron al encargado y único agente del puesto, Damián Reinoso, a quien despojaron de su pistola Browning y dos cargadores; también se apoderaron de su cédula de identidad, de parte de la documentación del puesto y de algún dinero. Luego cortaron la conexión telefónica.

Los extremistas eran portadores de armas automáticas y se movilizaron en tres automóviles relativamente nuevos: dos Peugeot 504 y un Chevrolet-taxi. Tras el operativo, que duró escasos minutos, abandonaron el lugar en los mismos vehículos dejando pintado con aerosol en el interior del puesto policial la leyenda de una organización fuera de la ley y distribuyeron panfletos referidos a la misma.

Momentos más tarde, desde la unidad regional Nº 3 de la policía de la provincia partieron efectivos con el propósito de retomar el control de la situación. También concurrió el jefe de la unidad citada, inspector mayor Emilio Olmos, quien impartió órdenes tendientes a la captura de los atacantes.

El episodio ocurrió entre las 14 y las 14.30 de ayer (lunes). El Barrio Huazihul está ubicado en la zona noroeste de la capital, entre las calles Coll y Benavidez, y está habitado por familias obreras y de clase media. A la hora de los hechos los vecinos se encontraban entregados al descanso por lo cual el suceso casi pasó inadvertido.

Roban por valor de $ 50.000 en Villa Hipódromo

Un robo por $ 50.000 ley fue denunciado en la seccional 27ª de Villa Hipódromo.

El ciudadano Carlos Daniel Gómez, argentino, mayor de edad, domiciliado en manzana 2ª, casa 19, de Barrio SUPE, de Villa Hipódromo, Godoy Cruz, expresó en la comisaría de referencia que autores ignorados, luego de destrozar uno de los cristales de la puerta de acceso a su vivienda, penetraron al interior de la misma.

De entre sus pertenencias se llevaron dos trajes de hombre, otras prendas, alhajas y la suma de $ 1.500 ley.

El damnificado valuó lo sustraído en la suma de $ 50.000 ley.

Cuestionó el jefe de policía a Leopoldo Bravo

SAN JUAN. — El jefe de Policía de la Provincia, Enrique Graci y Sussini, envió una carta notarial al senador nacional Leopoldo Bravo, pidiéndole se rectifique o ratifique de las declaraciones expresadas en el discurso del legislador, pronunciado en el acto público del sábado último, en el cual acusaba al funcionario policial de "proteger la prostitución y el juego".

Quince heridos en dos accidentes de tránsito

Un accidente de tránsito, que arrojó el saldo de varios heridos, algunos de ellos de consideración, ocurrió en la esquina de Olascoaga y Lugones, de ciudad.

En ese punto chocaron el ómnibus de la línea 13, que guiaba Humberto José Gimenez, argentino, mayor de edad, domiciliado en Benielli 2322, de ciudad y el automóvil Ford Falcon que conducía Jorge Carlos Olivares, argentino, mayor, residente en Remedios Escalada de San Martín 143 de Luján de Cuyo.

Ambos vehículos se desplazaron, luego de la colisión y embistieron a un inmueble situado en las inmediaciones, al que causaron daños.

El informe policial consigna que resultaron con lesiones las siguientes personas: Rosa Scarchini de Pelliza, Hugo Prado, Jose Carlos Olivares, conductor del Ford; Patricia Prado, Delia Funes, Carlos Alberto Ulloa, María Ulloa de Funes, Guillermo Calle y Juana Molina de Calle.

Todos los nombrados fueron asistidos en el Hospital Emilio Civit, retirandose luego a sus domicilios, con la excepción de Carlos Alberto Ulla y María Ulloa de Funes, que quedaron internados en el Hospital Ferroviario.

Las instrucciones sumariales de rigor están a cargo de la seccional 6ª de Policía.

En Tunuyán

Los ocupantes de un automovil que se estrelló contra un árbol, en Tunuyán, fueron internados en dos centros asistenciales, como consecuencia de las graves heridas que sufrieron.

El vehículo, un Peugeot 404, era guiado por Carlos Alfredo Longhin, residente en Loteo Dumit, del distrito Las Pintadas, del referido departamento.

Al llegar a la curva conocida como "Vuelta de Ruano", el chofer perdió el dominio del rodado, el que fue a chocar contra un arbol, situado al costado del carril.

En impacto motivó que Longhin resultara con traumatismo de craneo, pérdida de conocimiento y estado comatoso. Ante la gravedad de su estado fue atendido en primer término en el Hospital Carlos Ponce y luego derivado al Hospital Emilio Civit.

Las otras personas que acompañaban a Longhin, Ricardo Beazon, Esteban Conill, Alicia del Carmen Olguin, Zulma Moreno y una menor de 16 años, sufrieron heridas que determinaron su internación en el hospital regional de la zona.

Los dos automotores que chocaron en la esquina de Olascoaga y Lugones, de ciudad.

Un operativo realizó la Unidad II

SAN RAFAEL. — Un amplio operativo llevó a cabo la Unidad Regional II de Policía el que estuvo a cargo de numerosos efectivos policiales y con la colaboración de la municipalidad y ministerio de Bienestar Social, especialmente en el control de locales nocturnos tendientes a reprimir la drogadicción como así detectar actividades subversivas.

El operativo duró toda la noche. Al término del mismo se habían conducido a los locales policiales en averiguación de antecedentes y medios de vida a 80 personas mayores y 15 menores, los que recuperaron su libertad. Asimismo en las rutas se controlaron 230 vehículos y se verificaron 400 personas. Se secuestró un arma civil y en las inspecciones a locales nocturnos se verificaron falencias apreciables por lo que los inspectores municipales labraron seis actas de infraccion.

De un domicilio sustrajeron joyas y dinero

Autores no identificados aprovecharon la momentánea ausencia de los moradores de un inmueble, para perpetrar un robo de objetos, alhajas y dinero en efectivo por valor de $ 60.000 ley.

Perjudicado por el delito resultó el señor Roberto Aldo Santucci, argentino, mayor de edad, domiciliado en 25 de Mayo 2119, de Nueva Ciudad, San José.

Los ladrones violentaron la cerraduras de una de las puertas de entrada a la vivienda y se llevaron cierta cantidad de elementos, entre ellos una máquina de afeitar, dos relojes, marcas Omega y Lipper, dos pulseras de identidad, joyas y la suma de $ 20.000 en efectivo.

en confianza:
Elija Chevy!

Seleccione el modelo Chevy que más se identifica con sus preferencias y necesidades. Cualquiera sea su decisión, usted siempre habrá elegido lo mejor. Cada Chevy, en su categoría, es el auto más confiable, el que brinda la máxima satisfacción, con la máxima tranquilidad. Porque la línea Chevy le da lo que ninguna otra puede darle en estilo avanzado, completo confort, alta performance, absoluta solidez y precisión mecánica sin problemas.

Siéntalo nuevo!

Usted puede confiar plenamente en sus virtudes de gran coche, porque el Chevy Super viene mejor que nunca. Generoso en espacio para usted, su gente, su equipaje. Siente el silencio de su marcha, suave, pareja, incansable. Y recuerde que lleva el motor más económico y rendidor en su tamaño. Chevy Super. La inversión que más se disfruta. En familia.

Chevy Super

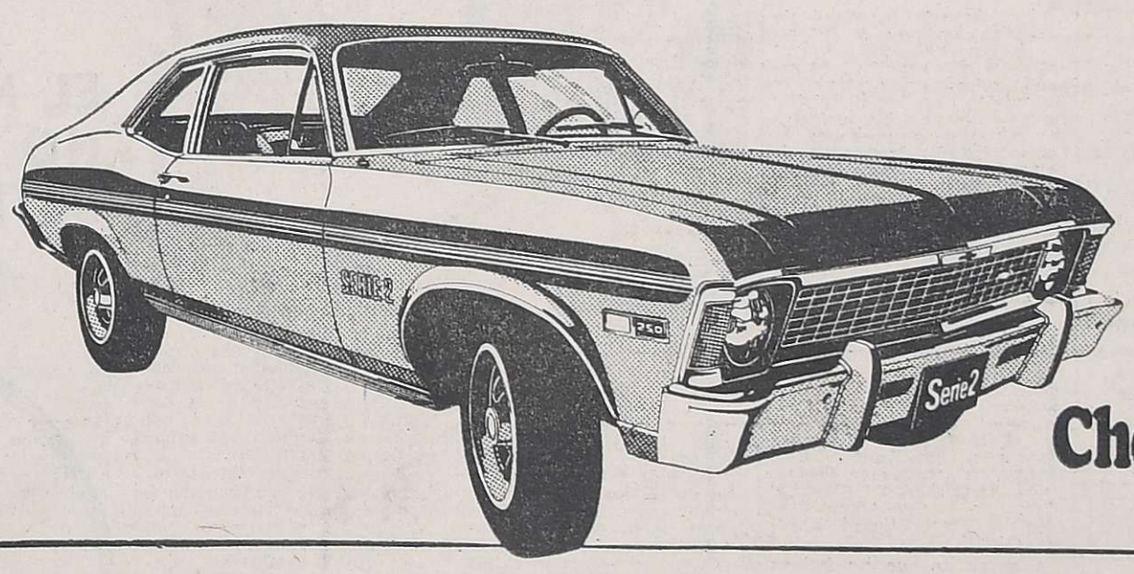

Con fe ganadora

Si usted desea una cupé que combine el empuje deportivo con la comodidad interior de un verdadero coche, identifíquese con la Serie 2. Tiene pique y potencia para dar la mejor respuesta a sus exigencias y un horizonte mucho más amplio. Chevy Cupé Serie 2. Para triunfadores.

Chevy Cupé Serie 2

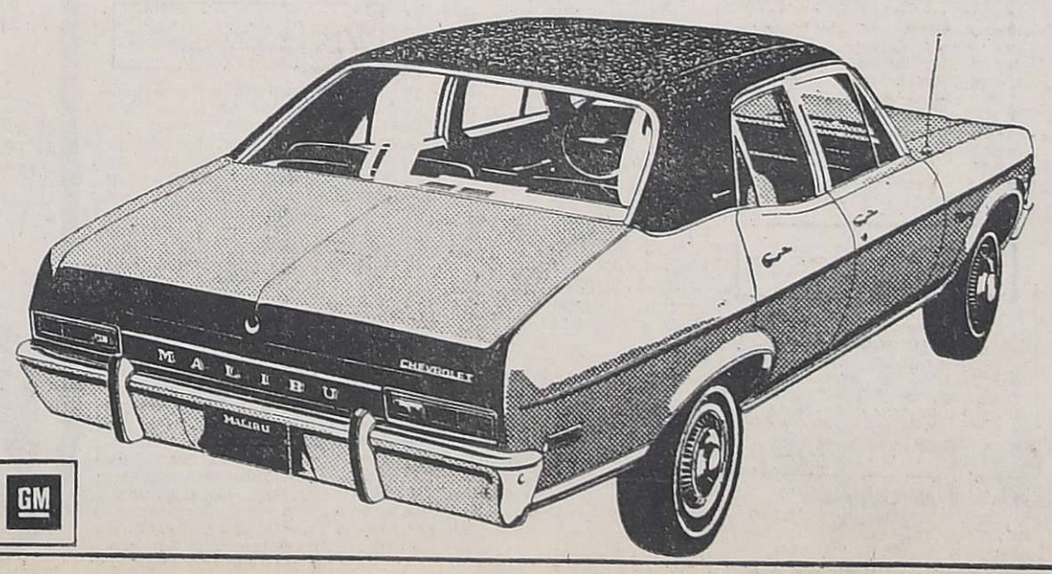

Más allá del tiempo

Elegirlo es elegir trascendencia. Porque el Chevy Malibú es un valor permanente. Persistirá su perfil inconfundible, su alta calidad técnica, su desplazamiento apacible, la suntuosidad de su habitáculo y las mil y una notas especiales que lo hacen único. Chevy Malibú, también con caja automática.

Chevy Malibú

CHEVROLET GM

LOS ANDES
Directoras:
Elcira Videla de Schiappa de Azevedo
Carmen Usandivaras de Calle
Fundado el 20 de Octubre de 1882 por el Dr. Adolfo Calle
MENDOZA, MARTES 18 DE NOVIEMBRE DE 1975

El BND y el desarrollo industrial regional

En oportunidad de poner en posesión del cargo al nuevo titular del Banco Nacional de Desarrollo, el ministro de Economía de la Nación formuló consideraciones en torno a la función que debe cumplir esta entidad al servicio del despegue regional. Dijo el funcionario que uno de los objetivos del gobierno actual es que en el BND "se constituya en la pieza maestra de la política de desarrollo industrial", afirmando que este sector necesita incorporar algunos elementos fundamentales para seguir cumpliendo el papel dinámico que le reclaman las circunstancias. Esta apreciación se complementa con el concepto de que nuestra industria no puede seguir siendo la de los grandes conglomerados urbanos, así como con los alcances enunciativos de la ley de promoción industrial que persigue la descentralización geográfica-industrial de la República. Entiende el gobierno que "el BND debe estar al servicio de esta concepción descentralizadora enfrentando el macrocefalismo portuario".

Estas ideas son coincidentes con la aspiración regional de modificar el esquema que hasta hoy ha orientado el crecimiento distorsionado de la economía nacional generando polos de desarrollo privilegiados en determinadas áreas vinculadas al comercio exterior agro-importador, en detrimento del progreso de las provincias. Es mucho lo que se ha escrito sobre este tema, pero la realidad muestra que la deformación de nuestra economía subsiste y que el extraordinario crecimiento que han alcanzado los centros del poder político, financiero, tecnológico, social y cultural con asiento en la metrópoli sólo se explica por la concentración de los resortes decisionales fuera del alcance de las regiones. Contra esa realidad se ha alzado el interior desde los albores de la nacionalidad en cruentas e incruentos rebeldías.

En la segunda posguerra la economía argentina entra en el proceso de transformación que sacude al mundo urgido por la necesidad de insertarse en nuevas formas. Allá por 1935 regía un ordenamiento bancario realizado de acuerdo a las premisas establecidas en el pacto Roca-Runciman. La creación de las juntas reguladoras y comisiones de control, el abandono del patrón oro, el control de cambios, la reforma tributaria, el desarrollo del mercado interno de títulos, etc. se manejan dentro de ese esquema. Un trabajo del Instituto de la Cooperación, Fundación Educacional, recuerda que la esencia del ordenamiento bancario de ese entonces estaba expresado en el propio mensaje del Poder Ejecutivo cuando señala que "todo plan de reorganización de nuestro sistema bancario debe tener en cuenta las características fundamentales de la economía argentina, determinadas por nuestra condición de país eminentemente agrario".

El sistema se estructuró así para apuntalar el monopolio agro exportador e importador, sin tener en cuenta las aspiraciones de desarrollo industrial y diversificación económica regional. Con los años el país recupera, a través de la nacionalización del Banco Central, el manejo y control financiero nacional. Dentro de esa concepción nació el Banco Industrial, que constituye el primer instrumento al servicio de la voluntad de crecimiento industrial del país. Con el correr de los años la entidad, que siguió un camino erizado de dificultades para cumplir sus objetivos de apoyo a la pequeña y mediana empresa nacional fundamentalmente, fue transformada en Banco Nacional de Desarrollo. Pero el proceso de reversión no ha sido ni es sencillo. El país tomó una nueva orientación en el marco de coyunturas favorables merced a la madurez y empuje de sus fuerzas empresarias y de la misma inteligencia política que reclamaba el replanteo de su estrategia de desarrollo. Sin embargo la situación de dependencia y la fuerte estructura de la concentración y el centralismo siguieron determinando que la toma de decisiones respecto de la política crediticia, impositiva, de inversiones y de financiamiento se continuara haciendo desde la metrópoli, prácticamente a espaldas del resto del país. En ese mar de contradicciones, frustraciones, altos y bajos navegaba el Banco Industrial, ahora Banco Nacional de Desarrollo.

La experiencia hecha y la profundidad de las urgencias actuales permiten determinar que la conquista que significa para el desarrollo industrial del país todo la creación de la entidad crediticia, necesita ser complementada con otro tipo de medidas de fondo que eliminen los grandes factores de la distorsión y el deterioro. Y ello sólo se logrará cuando se ponga realmente en marcha un programa que haga del manejo financiero, crediticio, tarifario y de desgravaciones verdaderas herramientas de promoción de la diversificación y el desarrollo de los sectores básicos regionales. La ley de promoción industrial puede en gran medida complementar la acción del BND, así como la anunciada creación del Banco de Comercio Exterior. Quizá así comience a ser realidad la aspiración ministerial de que "la industria manufacturera argentina deje de ser un producto para el consumo interno, para convertirse en un producto de consumo internacional". Para Mendoza esto significa desarrollo petroquímico y minero, diversificación de sus industrias de base agraria, crecimiento de la capacidad energética, infraestructura de riego, caminera y de transporte, aprovechamiento de la riqueza uranífera, deshidratación de hortalizas a escala industrial exportable, producción de proteínas a partir de la uva, etc.

Entidades de bien público

Rotary Club Maipú. — Los socios de la entidad se reunirán hoy, a partir de las 21.30, en la sede de calle Juanita Segura 30, Maipú. La charla de clasificación estará a cargo del señor Juan C. Cabrera y la información rotaria será ofrecida por el señor Humberto Sbriglio. Especialmente invitado asistirá el joven Jorge Mayorga, quien cumplió su estada en Los Andes, Chile, mediante el programa de intercambio estudiantil entre los clubes rotarios de ambas localidades. Posteriormente, el señor Ernesto Labiano informará sobre el foro organizado recientemente por el R. C. de Godoy Cruz. Previamente, la junta directiva se reunirá a las 20.30, en la Casa de la Amistad, presidida por el señor Adolfo Fernández.

Rotary Club Mendoza Este. — Hoy, a las 21.30, en Entre Ríos 358, se llevará a cabo la habitual reunión de los socios de este club. La información rotaria estará a cargo del señor Juan Carlos Torrisi, y la charla de clasificación será dada por el doctor Jorge Nazar.

Club de Leones de Las Heras. — En el local situado en Copacabana 333, de Las Heras, se efectuará hoy, a las 21.30, la reunión semanal de asociados de la entidad. Integrantes de los comité pro club leo y de programas, presentarán informes y proyectos de labor. Por su parte, el doctor Pedro Lemole tendrá a su cargo la charla de clasificación.

Rotary Club Mendoza Sur. — La habitual reunión de los martes no se realizará, en tanto que se hará una mañana, a las 21.30, en las instalaciones del Plaza Hotel, evento que consistirá en un foro a cargo del comité distrital de la fundación rotaria, y del que participarán miembros de clubes de Las Heras, Mendoza Norte, Mendoza y Mendoza Sur.

Rotary Club Dorrego. — Hoy a las 21.30, en el local ubicado en Juan Gualberto Godoy 544, de Dorrego, se efectuará la habitual reunión cena de los socios de la entidad. La charla de clasificación estará a cargo del doctor Luis Cayetano Gellón, en tanto que la información rotaria la dará el señor Atanasio Pimenides.

Rotary Club Godoy Cruz. — Esta entidad realizará hoy, a las 21.30, una reunión cena en el local de la Sociedad Alemana Ingeniero Carlos Fader, situada en Necochea 2261 de Godoy Cruz. La disertación de la noche estará a cargo del ingeniero Julio Perinetti, quien abordará un tema de su especialidad. La difusión rotaria le ha sido encomendada al ingeniero Miguel Lazo Bravo.

Universidades

Nacional de Cuyo

Facultad de Filosofía y Letras. — El Instituto de Lenguas y Literaturas Clásicas informó que el doctor Ladislao Boda dicta un curso de sánscrito. Las clases se cumplen todos los martes, a partir de las 18.30, en la sede del Instituto, cubículo 327, tercer piso.

Ceremonia inaugural del simposio en la Facultad de Ciencias Políticas y Sociales.

Presidió Arrighi la apertura del Simposio de Geopolítica

El ministro de Cultura y Educación de la Nación, doctor Pedro José Arrighi, presidió anoche la ceremonia inaugural del Primer Simposio Nacional de Geopolítica, cumplida anoche en el aula magna de la Facultad de Ciencias Políticas y Sociales de la UNC, organizadora del evento. Las sesiones del seminario se llevarán a cabo hoy y mañana en el Hotel Potrerillos. Acompañaron al funcionario nacional en la mesa académica el interventor federal en la provincia, general Pedro León Lucero; el rector de la UNC, profesor Otto Burgos; el decano de la Facultad de Ciencias Políticas y Sociales, licenciado Héctor Mario Balmaceda; el subsecretario de Educación de la Nación, doctor Héctor Mazzarella; el rector de la Universidad Nacional de San Juan, profesor Antonio Lloveras; el comandante de la VIII Brigada de Infantería de Montaña, general de brigada Fernando Alberto Santiago; el comodoro Guillermo Palacios, en representación de la Fuerza Aérea Argentina, y el presidente de la Suprema Corte de Justicia doctor Ventura González.

"Con este primer Simposio Nacional de Geopolítica —afirmó el doctor Arrighi en el acto inaugural— la Universidad de Cuyo se constituye en universidad pionera" porque esta convocatoria "revela la existencia de una notable inquietud por colocarse a tono con los requerimientos del futuro y porque además, estoy absolutamente convencido, su ejemplo ha de cundir estimulando a las demás universidades argentinas en la imprescindible y urgente tarea de encarar con premura la profundización de tan vital disciplina, como es la Geopolítica".

A continuación, el ministro Arrighi señaló que se necesitaba "una dosis de valentía para organizar y llevar adelante un congreso de Geopolítica". Recordó en este sentido que hasta hace muy pocos años la sola mención de la palabra Geopolítica despertaba recelos y era sospechosa de connotaciones facciosas, "especialmente en países que, como nuestra Argentina y como toda nuestra América, eran víctimas de una Geopolítica que existía y que actuaba desde los centros mundiales del poder para dividirlas, anularlas y dominarlas, pero no permitían que los países y las regiones dominadas pronunciaran siquiera una palabra que podía despertar en ellas la inquietud de saber quiénes eran los estrategas mundiales de la Geopolítica y quiénes deberían resignarse a no tenerla para poder ser dominados".

Por su parte, el profesor Burgos indicó que el simposio se "propone un plan de investigación, reconocimiento y procesamiento de las pautas que fundamenten una política nacional y la toma de decisiones en materia Geopolítica, contribución a la toma de conciencia por parte de la opinión pública de estos problemas, y consideración y elaboración de un plan global de Geopolítica de la energía".

Hablaron también en el acto, que se inició con la interpretación de los himnos nacional argentino y de la universidad cantados por el Coro de Cámara de la casa, el licenciado Balmaceda, quien dio la bienvenida a los delegados; y el Interventor Federal, general Pedro L. Lucero.

Prácticamente la mitad de los delegados que participan en el simposio son militares retirados y en actividad, especializados en estrategia, y un número similar de civiles profesionales en las distintas disciplinas que componen la Geopolítica. La treintena de delegados (entre ellos los generales Osiris Villegas, Juan E. Guglialmelli, el almirante Fernando Milia, los coroneles Carlos Ortiz de Zárate, Andrés Fernández Mendoza y José Felipe Marini; los tenientes coroneles Florentino Díaz Loza y Daniel Campos; el general Carlos Landaburu y el mayor C. Berra, y, entre los civiles, Oscar Camilión, Facundo Suárez, ingenieros Vergara, Puchulu, Luchini, y los doctores Mendivelzúa y Cinquegrri) sesionará desde hoy en el Hotel Potrerillos nucleados en cinco comisiones de trabajo: a) pautas de Geopolítica, 2) Cuenca del Plata, 3) Cono Sur, 4) Geo-Administración y 5) Geopolítica de Energía Global.

A pesar de que no habían sido definidos los objetivos del simposio, aparte de los aspectos conceptuales, la preocupación fundamental de los delegados será definir la característica fundamental de nuestro país, es decir, una perspectiva vista desde la Cuenca del Plata o como Cono Sur del continente. De inclinarse la conclusión por esta última concepción, el futuro de nuestro país debe retomar la estructura territorial virreinal. De persistir aquélla en cambio, tal lo anticipado por uno de los delegados, con el tiempo la Argentina podría pasar a convertirse en "la Texas de Brasil".

El ministro de Cultura y Educación de la Nación, Pedro José Arrighi, presidió la mesa académica.

Fue puesta ayer en marcha la escuela de Odontología

Durante el transcurso de una ceremonia efectuada en el aula magna "Dr. Amadeo Cicchitti" de la Facultad de Ciencias Médicas de la Universidad Nacional de Cuyo, fue puesta en marcha en la víspera la Escuela de Odontología, que dependerá de aquella creada por el Poder Ejecutivo Nacional en 1950, junto con la entonces Escuela de Medicina "Dr. Tomás Perón" y la Escuela de Bioquímica y Farmacia que funciona en San Luis.

Presidida por el ministro de Cultura y Educación de la Nación, Pedro José Arrighi, integraban la mesa académica el rector normalizador de la UNC, los decanos de Ciencias Médicas y Ciencias Económicas; el secretario de Cultura de la Nación, Francisco Dominguez Jounet; el director organizador de la nueva institución, doctor Carlos Botello Vargas; y, en representación del Comando de la VIII Brigada, el director del Hospital Militar Mendoza, teniente coronel Oscar Saúl Lafourcade. Se encontraban presentes, además, los subsecretarios de Cultura y Educación de la Provincia; otros decanos de la UNC, representantes de la Federación y el Círculo de Odontólogos, docentes de las diversas casas de estudio del medio y alumnos.

Tras la entonación del Himno Nacional, se dio lectura a los fundamentos y resoluciones —tanto del decanato como del rectorado— por los que se ponía en marcha la Escuela de Odontología y se la dejaba a cargo, interinamente, del doctor Botello Vargas, quien, en el término de 30 días, deberá presentar un anteproyecto de organización de la escuela, como asimismo los planes de estudio de la carrera.

Seguidamente, el decano de Ciencias Médicas, doctor Edgardo Bernal, destacó en su alocución las razones que motivaron la medida, entre ellas, la zona de influencia que tendrá la escuela, evitar el traslado de estudiantes y la formación de profesionales "a muy alto nivel, dada la calidad técnica y humana" con que se cuenta. Destacó la labor científica que se efectúa en Ciencias Médicas y finalmente deseó suerte al doctor Botello Vargas. Este último tomó luego la palabra para agradecer al rector la gestión efectuada, que favorecerá a jóvenes y profesionales de Mendoza "con deseos de superación", para destacar luego que se brindará además de técnica, una formación humanística, y se tenderá a la "odontología social".

Prácticamente anunció la creación, a la brevedad, de la Facultad de Odontología el ministro de Cultura de la Nación. A través de sus palabras, interrumpidas en ocasiones por fervorosos aplausos, Pedro J. Arrighi elogió el alto nivel de la Universidad Nacional de Cuyo y su actual conducción, y señaló, como motivos que justifican la creación de la Escuela de Odontología, entre otros, los siguientes: "Servir a la comunidad estudiantil de Cuyo; y porque la UNC tiene galardones como para darse el lujo de tener un nuevo instituto a su cargo".

Expresó su satisfacción por su visita a Mendoza y a la Universidad de Cuyo en la cual, concluyó, "se está escribiendo la historia del futuro cuyano".

Fue inaugurada en la UNC una imagen del Redentor

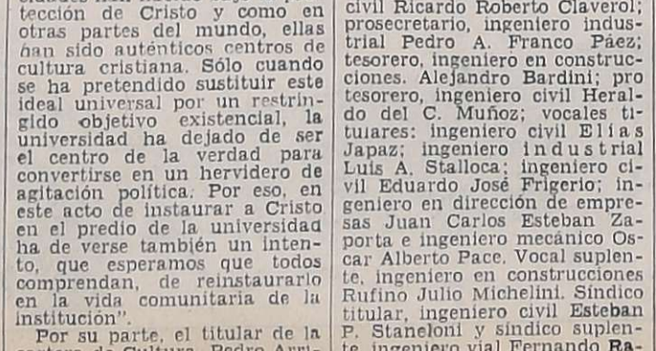

Monseñor Rafael Rey procede a bendecir la obra escultórica.

Anoche, las autoridades de la Universidad Nacional de Cuyo dejaron inaugurado en el punto más elevado del centro universitario el monumento al Cristo, obra del desaparecido escultor Lorenzo Domínguez.

El acto fue presidido por el ministro de Cultura y Educación de la Nación, Pedro José Arrighi, quien fue el segundo orador de la ceremonia, precediéndole en el uso de la palabra el rector de la UNC, profesor Otto Heibert Burgos.

La imagen del Redentor, cincelada en bronce en las aulas de la casa de altos estudios cuyana, enfrenta a los edificios de las facultades y a la ciudad. Tras la entonación del Himno Nacional, el monumento fue bendecido por el vicario general de la Arquidiócesis de Mendoza monseñor Rafael Rey.

Al dejar inaugurada la pieza escultórica, el rector Burgos dijo, en una parte de su alocución: "Todas nuestras universidades han nacido bajo la protección de Cristo y como en otras partes del mundo, ellas han sido auténticos centros de cultura cristiana. Sólo cuando se ha pretendido sustituir este ideal universal por un restringido objetivo existencial, la universidad ha dejado de ser el centro de la verdad para convertirse en un hervidero de agitación política. Por eso, en este acto de instaurar a Cristo en el predio de la universidad ha de verse también un intento, que esperamos que todos comprendan, de reinstaurarlo en la vida comunitaria de la institución".

Por su parte, el titular de la cartera de Cultura, Pedro Arrighi, abogó por la pacificación y la concordia entre los argentinos, al manifestar: "Que esta imagen del Redentor que hoy entrega la Universidad de Cuyo a la veneración de la comunidad universitaria y del pueblo de Mendoza, sea prenda de paz y ventura".

"Que nos aliente en los momentos de desfallecimiento. Que nos empuje hacia las cumbres y nos sostenga con su vista en el diario y muchas veces penoso camino del cumplimiento del deber".

Profesionales

Centro de Ingenieros, Arquitectos y Agrimensores. — Esta entidad informó que renovó su comisión directiva. La misma se integra de la siguiente forma: presidente, ingeniero civil Juan Enrique Glielmi; vicepresidente, agrimensor, Miguel Sanchis; secretario, ingeniero civil Ricardo Roberto Claverol; prosecretario, ingeniero industrial Pedro A. Franco Páez; tesorero, ingeniero en construcciones, Alejandro Bardini; protesorero, ingeniero civil Heraldo del C. Muñoz; vocales titulares: ingeniero civil Elías Japaz; ingeniero industrial Luis A. Stalloca; ingeniero civil Eduardo José Frigerio; ingeniero en dirección de empresas Juan Carlos Esteban Zaporta e ingeniero mecánico Oscar Alberto Pace. Vocal suplente, ingeniero en construcciones Rufino Julio Michelini. Síndico titular, ingeniero civil Esteban P. Staneloni y síndico suplente, ingeniero vial Fernando Rafael Acosta.

Garcetti: "El paro se levantará cuando sea firmado el decreto"

"No se quiere entorpecer el proceso institucional del país"

Para aclarar diferentes aspectos de las causas que motivan el paro docente, ayer, el Sindicato Unido de Trabajadores de la Educación convocó a una conferencia de prensa en su sede de calle Godoy Cruz 310.

En primer término, el secretario general de la entidad, señor Marcos Arturo Garcetti, indicó que era necesario que se interprete que el "conflicto se motiva en una solución salarial ofrecida por el gobierno en junio y no cumplida hasta hoy. De ninguna manera apunta a entorpecer el funcionamiento institucional del país, al que estamos adheridos, no de ahora, sino de hace muchos años. Al agotarse las instancias, luego de varios sucesos de difícil comprensión, y ante la inminencia de la finalización de las clases, el magisterio aplica las máximas medidas que prevén sus estatutos.

"Para entender esta actitud —agregó el dirigente— hay que tener en cuenta: 1º) Que en junio se dispuso un aumento del 160 %; 2º) Que hasta ahora no se ha concretado totalmente, a pesar de que los precios han seguido aumentando; 3º) Que por decreto 3189, y aduciendo directivas insoslayables del Gobierno Nacional, se procedió a una rebaja del sueldo; 4º) Que al día siguiente, no obstante esas directivas insoslayables, se restituyó el 130 % que se había cobrado el mes anterior; 5º) Que se anunció oficialmente, por un vespertino, que se contaba con el aval del Ministerio del Interior para dar cumplimiento al aumento del 30 % restante, que ya ha sido liquidado a los demás compañeros estatales; 6º) Que se hizo saber que en caso de que la Nación no dispusiera de los fondos, la provincia podría hacer frente a esta obligación; 7º) Que, a pesar del aval mencionado, el decreto acompañado por nota 338 de la Intervención, no fue firmado por las autoridades nacionales; 8º) Se informó posteriormente que la Provincia sólo estaba en condiciones de absorber un aumento del 12 % con relación a mayo, y eso sólo durante noviembre y diciembre; 9º) Se expresó la voluntad de altos funcionarios nacionales que, reconociendo la justicia del reclamo, dieron su apoyo a las gestiones para la aprobación del decreto; 10º) Que a pesar de todo esto, a 15 días de iniciada la tramitación que contó con el aval de las autoridades provinciales y nacionales, el decreto todavía no fue firmado".

Reiteró luego que "la justicia del reclamo ha sido reconocida por todas las autoridades intervinientes y se apoya, además, en el hecho de que ya se están estudiando otros incrementos por encima de lo que significa el decreto del 160%. Cuando se dispuso en junio el aumento para los maestros, fueron públicas las expresiones del entonces ministro de Cultura y Educación de la Nación, sobre que la equiparación se realizaría a base de las remuneraciones de los docentes de la provincia de Mendoza".

Indicó seguidamente que "las medidas dispuestas serán levantadas de inmediato tan pronto como se reciba el decreto aludido".

—¿Cómo ha andado el acatamento a la medida?

—Hasta ahora ha sido total, de acuerdo con lo fijado por el plenario, lo que habla de la objetividad que anima al movimiento.

—Existe preocupación en los padres por la situación de los escolares. ¿Puede afectar a medida de fuerza a los niños?

—Debe señalarse que el período de aprendizaje está prácticamente concluido, restando básicamente temas de evaluación y otros de índole administrativa, que, si confiamos en el optimismo del ministro de Cultura y Educación de la Nación, se podrán cumplir normalmente sin afectar a la población escolar.

Reuniones

Para hoy, a las 18, en la escuela Guillermo Rawson, ha convocado el SUTE —secretariado Godoy Cruz— a una reunión. La asistencia, según se informó, será obligatoria para profesores, maestros, celadores y partidas de limpieza, así como para el personal jerárquico de la enseñanza en todos los niveles de escuelas públicas y privadas de la Provincia, que pertenezcan al mencionado departamento.

En el desarrollo de la asamblea se firmarán las planillas de asistencia que los directores elevarán antes del 20 de este mes a las autoridades escolares.

La subcomisión de docentes privados de SUTE citó a sus afiliados a una reunión que se hará mañana, a las 18, en el local gremial, situado en Godoy Cruz 310, de ciudad.

Fue bendecida la nueva capilla de un colegio

Instante en que se procede al corte de cinta para inaugurar la capilla.

En el transcurso de una ceremonia que se llevó a cabo en el colegio de Nuestra Señora de la Misericordia, fue bendecida la nueva capilla de esa institución. La ceremonia religiosa estuvo a cargo del arzobispo de Mendoza, monseñor Olimpo Santiago Maresma, quien contó con la colaboración del vicario, monseñor Eleuterio Rey.

Estuvieron presentes además el ministro de Economía, doctor Francisco Leiva Hita; el subsecretario de Cultura, licenciado Juan Guillermo Milia; la madre vicaria de la Provincia, hermana Tarsicia Verri; autoridades civiles, religiosas y militares.

El corte de la cinta por el que se dejó inaugurado el local, estuvo a cargo de la hermana Verri. Luego, monseñor Maresma bendijo la capilla, y la consagró "a Dios bajo la advocación de Nuestra Señora de la Misericordia".

Seguidamente los asistentes fueron hasta la entrada de la escuela donde se descubrió una placa recordatoria donada por la Asociación de Padres del colegio, en homenaje a las religiosas de Nuestra Señora de la Misericordia. Por su parte la madre superiora María Yolanda Pensato agradeció a padres y bienhechores del establecimiento la construcción de la nueva capilla.

A continuación se dio lectura a un poema de Félix Perez Scarzo dedicado a nuestra Señora de la Misericordia, tras lo cual el presidente de la Asociación de Padres del colegio, señor Luis Giménez Costa, se refirió a la significación, para la comunidad, que tendrá el nuevo templo.

La inauguración de la capilla forma parte del programa de actos preparado con motivo de la celebración de la llegada al país de las Hermanas de Nuestra Señora de la Misericordia. La ceremonia concluyó con un vino de honor.

Entronizarán una imagen en Oncología

En el salón biblioteca del Instituto de Oncología "Doctor Floksztrumpf", de la Liga Mendocina de Lucha contra el Cáncer "Joao Schiappa de Azevedo" tendrá lugar un acto el viernes, a las 11, durante el cual será entronizada una imagen de Santa Isabel de Portuzal, llamada en aquel país la Reina Santa.

Bendecirá la imagen del padre Aurelio Bertagna, quien también lo hará con el libro en que se consignan los nombres de entidades y personas benefactoras de la institución.

Mendoza a cargo de la Dirección de Escuelas

Por decreto Nº 117, y para asegurar la continuidad de la actividad administrativa de la Dirección General de Escuelas, el Interventor Federal en Mendoza designó al ministro de Cultura y Educación de la provincia a cargo de esa repartición.

Funcionarios

Han sido designados dos nuevos funcionarios en el ministerio de Cultura y Educación de la Provincia. Como secretario general de la cartera fue nombrado el licenciado Pablo Arturo Sabez, con retención de su cargo de jefe de departamento de Estudios y Documentación del ministerio de Bienestar Social. En consecuencia, se aceptó la renuncia presentada al mismo cargo por el licenciado Jorge Moravenik.

También fue nombrado el nuevo director general de administración de la cartera: ocupará el cargo la licenciada Alicia Susana Gorri, quien se desempeñaba hasta ahora en la Dirección General de Economía. Al igual que el secretario general del ministerio, la licenciada Gorri retiene su cargo anterior.

Se reunirá hoy un comité rotario

Hoy, a las 20,30, en el local de Federico Moreno 1175, ciudad, se reunirá el comité bodas de oro del rotarismo cuyano.

En la sesión se incorporará por San Rafael el ex gobernador, doctor Raúl Zorrilla. Asistirán también, en representación de la mesa directiva del Rotary Club Mendoza, su presidente, ingeniero Mario F. Negri y el secretario, señor Roberto Zara.

En el orden del día a tratarse, entre otros puntos, figura la realización de un cabildo de amistad continental y el festejo del segundo centenario de la segregación de Cuyo de la Capitanía General de Chile.

Se desarrollan los actos de la "Semana del Agua"

Informóse sobre obras de Irrigación

Para informar sobre la realización de la Semana del Agua y de la labor desarrollada por el Departamento de Irrigación, Dirección de Obras y Servicios Sanitarios y Dirección de Hidráulica, se realizó una conferencia de prensa en la primera repartición.

Se encontraban presentes los titulares de las entidades nombradas: Julio Terraza e ingenieros Ernesto Pascualich y Enrique Ahumada, además del coordinador de los festejos con motivo de la Semana.

En primer término, el señor Terraza señaló la importancia que para nuestra provincia tiene el agua, razón por la cual año a año su fiesta va adquiriendo perfiles más importantes. "Este año tiene características muy especiales, —dijo Terraza— porque hemos querido que participe de ella todo el pueblo", y han colaborado para su realización entidades como el ballet de la UNC, el coro de la comuna de Las Heras y conjuntos de varios departamentos. También han ayudado para la organización de los festejos las municipalidades de Godoy Cruz, Luján de Cuyo y Las Heras; Vialidad Provincial, el Ministerio de Obras y Servicios Públicos y, muy especialmente, Agua y Energía.

Labor realizada

Luego, los funcionarios presentes se dedicaron a reseñar la labor realizada por los organismos a su cargo. El Departamento de Irrigación, por ejemplo, señaló las obras terminadas del río Mendoza —reparaciones en el canal Cacique Guaymallén, en las compuertas del dique Cipolletti, etc.—; en el Tunuyán inferior, por un valor de $ 306.865,20; en el Tunuyán superior, en Diamante y Atuel. También se habló de los proyectos, existentes para los ríos mendocinos.

Por su parte, el ingeniero Pascualich señaló los fundamentos de la tarea que realiza la DOSS: que ningún grupo poblacional de Mendoza carezca de agua potable; para lo cual se trabaja estrechamente con reparticiones nacionales y provincial; que toda el agua potable de la Provincia se adecue a características óptimas de potabilidad, y que esa agua tenga un costo mínimo.

Finalmente, el titular de Hidráulica, ingeniero Enrique Ahumada, dijo que la repartición tiene contratos de obra por valor de 14.000 millones de pesos moneda nacional; certificación hasta noviembre de este año por 13.500 millones m|n.; licitaciones próximas, por valor de $ 8.770 millones m|n., y proyectos terminados en la repartición por un monto de $ 1.075 millones ley. Esta repartición es una unidad de estudios, proyectos y ejecución de obras mayores de riego y obras de defensas aluvionales, y merece destacarse como ejemplo no sólo a nivel provincial, sino nacional, que las obras en desarrollo no se han paralizado en ningún momento, lo que da la pauta de que el gobierno provincial le ha dado a la problemática hídrica el lugar y la importancia que debe tener, se indicó.

El programa de actos, para hoy, comienza a las 16 con actividades deportivas en el dique Cipolletti (fútbol y bochas).

A las 20, inauguración de la exposición "Semana del Agua '75"; presentación de aspirantes al trono de Reina del Agua y proyección del audiovisual "El agua nuestra de cada día", en Galerías Plazza.

Mañana, a las 16, continuación de las actividades deportivas.

El jueves, a las 9, final del campeonato de fútbol; a las 10, acto en la escuela provincial "Río Mendoza", inauguración de obras.

A las 13, almuerzo en el club Unión Juvenil de Luján. Asistirán autoridades provinciales, funcionarios y empleados de las reparticiones organizadoras. Entrega de distinciones y premios.

El viernes, a las 21, selección de composiciones del concurso organizado por la Dirección de Escuelas sobre distintos aspectos del uso del agua en nuestra provincia.

El sábado, acto central. A las 9, campeonato de fútbol infantil en dique Cipolletti. Concurso de manchas.

A las 12, iniciación de actividades recreativas. Números artísticos, conjuntos folklóricos.

A las 19, recepción de autoridades; 19.30, misa de campaña y suelta de palomas; 20, bendición de las aguas; 20.30, inauguración de exposición de artistas plásticos de Cuyo, Hostería del dique Cipolletti 21, iniciación del acto central. Elección y coronación de la reina.

El domingo, a las 15, concurso náutico en El Carrizal. El 24, a las 11, entrega de premios a los ganadores del concurso escolar en el hall central de Irrigación.

Gremiales

Federación Argentina de Trabajadores Rurales y Estibadores. — Integrantes de la regional Mendoza de este gremio hicieron saber que los secretarios generales y delegados reunidos para considerar el "conflicto planteado por el nombramiento de representantes obreros de otras actividades en la paritaria Nº 6", estimaron que el mismo "puede tener solución en forma pacífica por parte del señor ministro de Trabajo" por lo que dispusieron: "1º) Levantar el paro que debéa llevarse a cabo el 20, a partir de las cero horas, y continuar con el estado de alerta; 2º) Encomendar al secretario nacional y delegación regional de la FATRE continuar las gestiones ante las autoridades comptentes; 3º) Pasar a cuarto intermedio hasta el 27, a las 15, en Urquiza 127, a fin de evaluar el desarrollo de las gestiones y las medidas a tomar en lo sucesivo, en caso de no haber novedad al respecto".

UDEN hará una asamblea extraordinaria

La comisión reorganizadora de UDEM (Unión Docentes de Escuelas Nacionales) ha citado a sus afiliados del Gran Mendoza, Maipú, Luján, Tunuyán y Tupungato a una asamblea extraordinaria que se realizará mañana, a las 18, en el local de Montevideo 787, ciudad.

En la reunión se tratará el siguiente orden del día: consideración y anteproyecto de estatuto que deberá ser aprobado en la asamblea del 22; apoyo a los docentes provinciales.

Charlas para parejas sobre 'Clima familiar'

Finalizará el próximo viernes el ciclo de conferencias "Clima familiar", que se dicta en el Instituto Superior del Profesorado "San Pedro Nolasco", Córdoba 422, ciudad.

Las charlas están a cargo de las profesoras del instituto Margarita Malharro de Torres y Mabel Cardello de Sottano y, como invitado especial, el profesor Cesáreo Campos, fundador y director de la Asesoría Psicopedagógica Argentina, de la Capital Federal, profesor de la Universidad Católica Argentina y director de cursos en la Argentina de la Asociación Movimiento Kölping, de Alemania.

El ciclo tiene carácter de adhesión a la campaña "Matrimonio y familia", que el Episcopado Argentino ha propiciado para el año en curso.

El profesor Casuccio Tucci dirige la palabra a la concurrencia en el acto de entrega de premios a los campeones de vóley.

Premios en una escuela

En el patio de la escuela nacional de educación técnica "Ingeniero Pablo Nogués", se realizó el acto de entrega de premios al equipo de vóley de la institución, que ha salido campeón en tres ocasiones.

La ceremonia contó con la asistencia de autoridades educacionales y de padres de los alumnos campeones, representantes de los poderes públicos, de asociaciones escolares, gremiales y deportivas.

Las distinciones les fueron entregadas por sus respectivos padres a los integrantes del equipo. La nómina de los jóvenes deportistas es la siguiente: Daniel Segura, Fernando López, Fabián Cabero, Raúl Faura, Osvallo Frances, Ricardo Frugoni, Miguel Gil, Daniel Gómez, Roberto Frugoni, Marcelo Kuperman, Héctor Laspada, Fabián Morales, José Rodríguez, Rodolfo Sotomayor y Federico Zalazar.

Usó de la palabra el profesor Delfor A. Casuccio Tucci, quien en su discurso se refirió a la trayectoria cumplida por el equipo y agradeció el permanente aliento brindado por los salumnos que lo acompañaron a Tunuyán y al Embalse del Río Tercero, donde se consagraron campeones.

Educacionales

Escuela Nº 122 "Ricardo Báez", Las Heras. — La dirección de esta escuela citó para hoy, a las 10,30 al personal docente titular, celadoras y partidas de limpieza, con el fin de suscribir la planilla de asistencia.

Egresadas en 1925. — Las docentes egresadas en 1925 de la Escuela Normal "Tomás Godoy Cruz" se reunirán hoy, a las 18, en San Juan 912, de ciudad para programar los actos celebratorios de las bodas de oro de esa promoción.

Escuela Nº 64 "Hortensia Correas de Lemos. — La dirección de este establecimiento educacional de Godoy Cruz, cita al personal docente y no docente a la reunión que se hará hoy a las 18, en el local de la escuela "Guillermo Rawson", de Godoy Cruz.

Para presentar listas en Prensa hoy vence plazo

Hasta las 22 de hoy podrán presentarse en la sede del Sindicato de Prensa de Mendoza, Salta 1457, las listas de candidatos a autoridades de dicho gremio, que serán electas el 18 del mes próximo.

Tambien hoy, a la misma hora, vencerá el plazo para que aquellos afiliados que estén atrasados en el pago de la cuota sindical, puedan regularizar su situacion para poder votar.

Rivadavia en el 22º aniversario como ciudad

Rivadavia conmemora hoy el 22º aniversario de su creación como ciudad.

Por ese motivo se efectuará, a partir de las 10, una sencilla ceremonia en la plaza departamental, que dará comienzo con el izamiento de la enseña patria. Seguidamente se entonará el Himno Nacional se depositarán ofrendas florales y se pronunciarán palabras alusivas a la celebración de la fecha.

ACEROTUB CUYO S.A.
Distribuidores Oficiales de Kaiser Aluminio
• CHAPA CANALETA STANDARD TRAPEZOIDAL Y DOBLE KRESTA
• CHAPA LISA EN PLANCHAS Y EN ROLLOS
• PERFILES DE ALUMINIO LINEA HERRERO
ENTREGA INMEDIATA
Carril Cervantes 2330 Godoy Cruz Tel. 221569 y 225101

Adriana Beatriz Mallol, acompañada por la vicedirectora de la Escuela Normal.

Estudiante premiada en un concurso literario

Una importante distincion ha obtenido una estudiante mendocina en un certamen literario de alcance nacional. Adriana Beatriz Mallol, alumna de quinto año del Bachillerato en Letras de la Escuela Normal Superior "Tomás Godoy Cruz", de esta ciudad, ganó el segundo premio en el VII Concurso Nacional Antártico "Alferez José María Sobral"; una medalla de oro otorgada por la Escuela Naval Militar.

Su composición literaria, titulada "Autorretrato", fue elegida entre las centenares de obras, en prosa o verso, presentadas por alumnas de quinto año de los establecimientos secundarios e institutos de enseñanza superior de todo el país.

La señorita Mallol, que visitó la Redacción de LOS ANDES acompañada por la vicedirectora de la escuela normal, profesora Nelly Retamales de Martínez para comunicarnos la feliz noticia, viaja hoy a la Capital Federal, invitada por la Asociación Antártica Argentina, para asistir al acto de entrega de premios, que se llevará a cabo mañana, a las 18, en el salon de actos de la Caja Nacional de Ahorro y Seguro, Solis 119, cuarto piso.

Colaboraron en la organización del concurso el Sector Acción Educativa Complementaria de la Dirección Nacional de Educacion Medio y Superior, el Consejo Nacional de Educación Técnica y la Superintendencia Nacional de Enseñanza Privada, dependiente del Ministeiro de Cultura y Educación de la Nación.

La profesora, señora de Martínez, tuvo a su cargo la organizacion del concurso en nuestro medio.

Asume el director de la Penitenciaría

Hoy a las 12, el subsecretario de Justicia, doctor Alberto Yáñez, pondrá en funciones al nuevo director de la Penitenciaría Provincial. Ocupará el cargo el escribano Carlos Francisco Mallmann, quien fue designado en ese cargo mediante el decreto 150 de la Intervención Federal.

Antecedentes

En materia política, el señor Mallmann se ha desempeñado como secretario de Finanzas del Consejo Partidario Justicialista del departamento Guaymallén. Además ha sido secretario de Finanzas de la Comisión Provisoria de Unidades Básicas de Guaymallén, designada en sustitución del Consejo Departamental al caducar las autoridades partidarias legalmente constituidas.

Los antecedentes laborales del escribano Carlos Mallmann se han desarrollado en la policía provincial, donde desempeñó tareas en distintas secciones. En el Poder Judicial, durante once años fue visitador social en control, vigilancia y reeducación de la minoridad. También ha sido asesor en la municipalidad de Guaymallén, y asesor de la Asociación Mutual de Suboficiales y Agentes de la Policía de Mendoza.

A nivel universitario, se graduó como procurador nacional y escribano público en la Universidad Nacional de Córdoba. Además ha hecho cursos de post graduados en la Universidad Notarial Argentina.

ATE citó a su comisión administrativa

La Asociación de Trabajadores del Estado, Seccional Mendoza, citó a reunión extraordinaria a todos los miembros titulares de la comisión administrativa para hoy, a las 19.30.

Se tratará sobre la notificación de intervención a la Seccional.

Confirmóse a funcionarios de un ministerio

El subsecretario de Justicia, doctor José Alberto Yáñez, anunció que han sido confirmados funcionarios que prestan servicio en su área.

Manifestó al respecto que los directores confirmados han demostrado en su accionar "suficiente capacidad, honestidad, eficiencia y moralidad, por lo cual no se cree oportuno innovar ya que ello indudablemente perjudicaría la normal continuidad en la acción de gobierno".

Aclaró el doctor Yáñez, que esta confirmación ha sido ratificada por el interventor federal y el ministro de Gobierno, quienes les han reiterado su confianza.

Los funcionarios son el director del Centro de Estudios Criminológicos, doctor Pedro Baglini; el presidente del Patronato de Liberados, doctor Mario Eduardo Ronchietto; el director de la Cámara de Alquileres, procurador Juan José Peralta D'Alessandro; el jefe de Inspección General de Personas Jurídicas, doctor Rodolfo González y el director de la Cárcel de Encausados de San Rafael, señor Braulio Federico Navarro Chirino.

El doctor Pedro José Arrighi durante el acto de entrega de la sede de la Escuela Nacional Nº 82, de El Algarrobal, Las Heras.

Entregó una escuela el ministro de Educación

"Cuando al contemplar una escuela como ésta y tengo en cuenta que ha sido construida mediante el valioso aporte que los trabajadores, la juventud, los vecinos en general, han prestado al gobierno, se aferra más en mi la convicción de que con trabajadores como éstos, que obtienen estos resultados de su esfuerzo, su dedicación, su entusiasmo, va a ser posible llevar a la Argentina hacia los grandes destinos que todos deseamos". Así se expresó el ministro de Cultura y Educación de la Nación, doctor Pedro José Arrighi, durante la visita que hizo esta mañana a la Escuela Nacional Nº 82, de El Algarrobal, Las Heras, en el nuevo edificio, que está a punto de ser terminado. Se remplazará con la nueva y moderna construcción a la propiedad que ocupó hasta el lunes de la semana anterior, en que se debieron dar por terminadas las clases ante el estado ruinoso en que se encontraba el local, cuyos techos habían cedido y se soportaban graves problemas de carácter sanitario.

El ministro de la Nación concurrió en compañía del rector de la Universidad Nacional de Cuyo, profesor Otto Burgos; de los miembros de su comitiva, secretario de Educación, profesor Néstor Francisco Domínguez Journet; subsecretario de Educación, profesor Néstor Mazarello; subsecretario general del Ministerio doctor Alvaro Losa; secretario de Estudios Agrarios, doctor Juan Hitters; secretario privado, señor Héctor Arrighi; asesor, doctor Pedro Oliva y asesor y coordinador, señor Salvador Martoni Castelar. También concurrieron los subsecretarios de Cultura y Educación de la Provincia, licenciado Juan Guillermo Milia y señor José Calvo, respectivamente, así como la diputada nacional argentina Rodríguez Flores, que integra la Comisión de Educación de la Cámara Baja.

Tras la interpretación del Himno Nacional Argentino, habló el supervisor nacional de Escuelas, señor Orlando Casco, quien destacó que sólo contando con escuelas como la que se entregaba los maestros podían desarrollar su actividad con eficacia y los alumnos entregarse de lleno, con comodidad al estudio, el aprendizaje.

A continuación la directora del establecimiento, señora Dolores de Dell'Agnola, en emocionadas palabras, agradeció el apoyo prestado por las autoridades nacionales y provinciales para que la construcción del nuevo edificio hubiera podido concretarse en los hechos. Seguidamente, entregó al ministro un petitorio: que se dispusiera cuanto antes el amoblamiento de la nueva escuela para que ésta pudiera iniciar su labor en marzo de 1976.

Habló también el señor Julio Rodríguez Flores, para destacar, en su carácter de director del Departamento de Construcciones de la Provincia, el esfuerzo realizado por el personal para llevar la obra adelante y la colaboración inestimable prestada por los vecinos.

Por último, el ministro Arrighi señaló la satisfacción que sentía al encontrarse entre los integrantes de una populosa barriada que tanto y tan bien habían hecho por el beneficio común. Después de señalar la alegría con que se ve a la juventud bien encaminada, alejada de caminos equivocados y a la necesidad de alentarla para que continúe en ese derrotero, le aseguró a la directora del establecimiento que el pedido que le formulaba por escrito ya había sido concedido, y que no solamente se proveería a la Escuela de los muebles necesarios, sino de todos los elementos que requiera para su buen funcionamiento, así como del material didáctico y de los libros que fuesen necesarios.

Ray-Ban con monograma

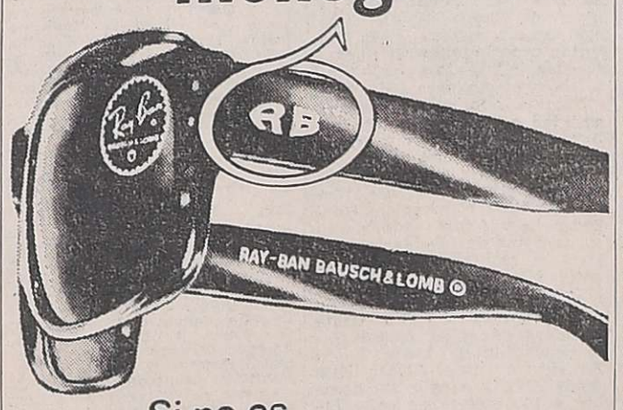

Si no es BAUSCH & LOMB no es Ray-Ban®
Consulte periódicamente a su médico oculista.
soflens®, Ray-Ban® MARCAS REGISTRADAS DE BAUSCH & LOMB
INDUSTRIA ARGENTINA

PROTEJA LA SALUD DE SU BEBE

MAMADERAS Susy®
* UNICAS CON TETINA DE CAUCHO NEUTRO COLOR AMBAR SIN OLOR NI SABOR
BAKE PRINCE SUSY S.R.L.
ECHEVERRIA 1060/70
TEL. 782-2752 - BS. AS.

COMPAÑERO DE
SOEVA - LUJAN
SU VIVIENDA PROPIA
PODRA SER UNA REALIDAD
Infórmese e incríbase en: ALBERTI 61 TEL. 980869
MAYOR DRUMMOND - LUJAN
18|11 F|27305|18|11

Rombo 80 anuncia la 33ª adjudicación de unidades RENAULT 0 km. Noviembre 1975

Esta adjudicación se realizará el día y hora que se indica a continuación:

Zona Cuyo: LUNES 1/12 - 19 hs. - San Martín 540 - GODOY CRUZ - MZA.
Grupos Renault 4S: TA06
Grupos Renault 6: TD08 - TD39 - TD44.
Grupos Renault 12: TG11 - TG68 - TG78 - TG96 - TI11 - TI59.

MUY IMPORTANTE:

Le rogamos tomar nota del día, la hora y el lugar del acto de adjudicación que corresponde a su grupo, y recordar que las ofertas de licitación que se hagan el mismo día podrán hacerse únicamente en el lugar donde se realiza el acto y hasta que se declare abierto el mismo por parte del escribano interviniente. Si una vez realizado el acto de adjudicación su licitación no sale ganadora, diez días después su cheque le será devuelto por el concesionario donde usted suscribió el contrato.

ROMBO 80 Plan de ahorro por grupos cerrados.

Asorte S.A.
de ahorro para fines determinados.
Con el respaldo de
RENAULT ARGENTINA S.A.
Av. del Campo 1496 Bs. As.
Tel. 51-2813/15
52-7189/8383/6881/6248

a los suscriptores de Rombo 80:

Si Ud. desea licitar, especifique en el formulario de licitación (en el dorso recuadro superior del talón N° 3 de su oferta) la opción de él o los colores del vehículo que Ud. elija dentro de la gama existente, información que podrá conocer en su Concesionario. Si Ud. resulta ganador por Sorteo o Licitación preséntese de inmediato a la Concesionaria donde suscribió el Contrato y abone el 1% Derecho de Adjudicación y 5% Fondo Nacional de Autopistas. En el primer caso, además deberá hacernos conocer en forma urgente la opción de él o los colores elegidos por Ud., como así también la aceptación del vehículo adjudicado. Para poder participar en esta Adjudicación el suscriptor tendrá que haber abonado en término la cuota correspondiente al mes de Octubre. A partir del mes de Octubre se aplicará la clausula 12 cap.IV

Se comunica especialmente a los que quieren licitar, que las cuotas correspondientes al mes de Noviembre. son las siguientes:

GRUPOS TA		GRUPOS TD		GRUPOS TG	
TA 01 al TA 55	$ 5.666,75.	TD 01 al TD 87	$ 6.601,65.	TG 02 al TG 99	$ 7.557,90.
GRUPOS TI		GRUPOS TJ		GRUPOS TK	
TI 01 al TI 99	$ 7.557,90.	TJ 01 al TJ 24	$ 7.557,90.	TK 01	$ 8.448,15.
GRUPOS TP		GRUPOS TE		GRUPOS TH	
TP 01 al TP 28	$ 14.092,20.	TE 01 al TE 02	$ 5.678,55.	TH 01 al TH 02	$ 6.501,05.
GRUPOS TN					
TN 01 al TN 11	$ 10.880,55.				

Aclaramos que los importes de las cuotas mencionadas, solamente se deberán tener en cuenta para efectuar la licitación, ya que en los mismos no está incluido el seguro de vida.

regale una buena Navidad

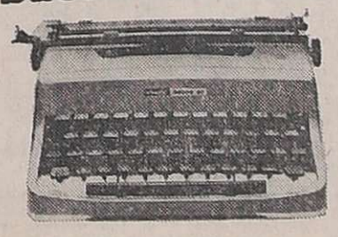

Portátiles Olivetti

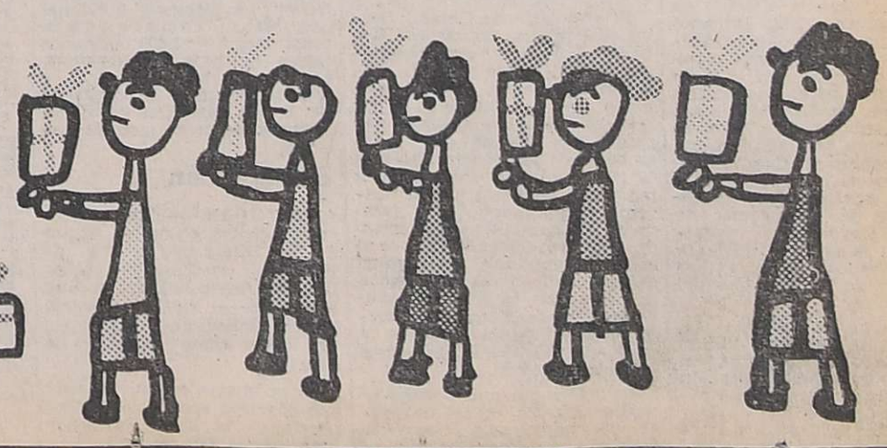

R. DE LUCA PUB. S.A.

Una pequeña ciudad, en la ciudad

vivienda y confort

En no pocas oportunidades hemos dado cabida en esta página a trabajos de tesis de los arquitectos egresados de la Facultad de arquitectura y Urbanismo de la Universidad de Mendoza, porque en cierta medida estaban referidos al tema vivienda, tema éste que cada día menos puede constreñirse al planeamiento y diseño de una casa, singularmente considerada. Se vive en comunidad, grande o pequeña, pero en comunidad.

Esa realidad cambia fundamentalmente el enfoque que de la cosa se tenía algunas décadas atrás. Ahora la arquitectura de la vivienda se relaciona irremediablemente con el urbanismo y la paisajística, razón por la cual estas dos modernas disciplinas se suman entre las más importantes para la formación integral del arquitecto.

Mendoza es una ciudad pequeña, cuya población crece desordenadamente, ubicada en predios correspondientes a los departamentos que circundan a la Capital. Lamentablemente, como en la mayoría de nuestras ciudades, el crecimiento demográfico ha sido más rápido que la previsión oficial, y ello ha motivado, por una parte, la concreción de graves errores urbanísticos, que costará tiempo y erogaciones monstruosas corregir, y por otra, la increible postergación del aprovechamiento de grandes superficies de terreno dentro del radio municpal, como lo son, por ejemplo, la mayoría de las manzanas de la Cuarta Sección, convertidas en ranchería, y las 70 hectáreas que ocupan las vías, instalaciones y dependencias varias del Ferrocarril General San Martín, en cuya importante superficie podrían vivir cómodamente, en el centro de la ciudad, unas treinta mil personas.

Precisamente del aprovechamiento de parte de estos terrenos con fines múltiples, incluida la vivienda, trata el trabajo de tesis del señor arquitecto José Luis Clément, primordialmente pensado para el estudio de una nueva estación ferroviaria y el sistema de acceso más conveniente.

Esta tesis ya ha sido divulgada. Pero aparte del tema central —la estación ferroviaria y el sistema de acceso de las vías férreas— el proyecto contempla el destino futuro de los terrenos que actualmente encierran las calles Perú, F. Moyano, Cnel. Plaza y Las Heras. El proyecto se limita a planificar el predio en el cual actualmente se encuentran la vieja estación, más varias dependencias administrativas, talleres, etc., sin ocuparse de los grandes terrenos ubicados al sur de la calle Perú y al norte de Cnel. Plaza, parte de los cuales ya han sido ocupados por el municipio y cuyo destino es aún incierto.

El proyecto del arq. Clément se fundamenta en dos premisas básicas: conservar la estación ferroviaria en su lugar, porque los modernos estudios urbanísticos sugieren la conveniencia de que así sea, y adoptar el acceso por vías a bajo nivel en la calle Belgrano, porque, aparte de ser conveniente y más económico en este caso, así también lo aconseja la experiencia mundial.

Esta solución le permite al proyectista el total aprovechamiento en superficie de los terrenos que actualmente están vedados a la comunidad, incluso para el tránsito. La avenida Belgrano deja de ser un estorbo constante para la circulación vehicular de Este a Oeste, y pasa a constituir una vía de tráfico rápido de Sur a Norte, en ambas direcciones, que tanto necesita Mendoza ciudad.

Y finalmente en, los actuales terrenos ocupados por obsoletas instalaciones ferroviarias, desacordes con la técnica y el equipamiento actuales, se ha previsto una estudiada distribución de hoteles y vivienda, más la presencia de comercios necesarios al abastecimiento de la población que se radique, como así a la que permanezca temporariamente en tránsito o en carácter de turista.

Esta zona residencial —y parte de la comercial— ha sido proyectada en cuatro fracciones comprendidas entre las calles Barcala, Juan de Dios Videla, Suipacha, Coronel Plaza, Francisco J. Moyano y Perú. Se trata de edficios en altura, con tres o seis pisos, rodeados de jardines y con acceso a las playas de estacionamiento, para el desplazamiento mecánico, o a toda la ciudad por las vías peatonales de comunicación. Es interesante consignar las superficies cubiertas previstas para la vivienda. Los sectores I y II, sobre Cnel. Plaza, Barcala, Moyano y Perú, cubren los edificios un total de 35.550 m2. para albergar 2.900 habitantes; los otros dos sectores, III y IV, sobre las calles Juan de Dios Videla y Suipacha, algo menor, cubre 25.800 m2, para 2.175 habitantes. Vale decir, que se han previsto viviendas por un total de 61.350 m2. de superficie cubierta, destinadas a 5.075 personas. Es una cifra importante.

Además estas cifras arrojan un índice de densidad de población de 820 habitantes por hectárea, que es interesante para el actual criterio urbanístico que, sin precisar guarismos definitivos, lo cual sería imposible, procura equilibrar a la vida ciudadana en un término medio entre la desesperante densidad que arrojan las zonas donde prevalecen los grandes edificios en altura, con las chatas y diseminadas construcciones de la mayoría de los suburbios.

En este caso se han previsto, como ya va dicho, edificios de departamentos de tres y seis pisos, con cuatro departamentos por piso, con las comodidades variadas para satisfacer a dispare.. núcleos familiares.

Los edificios ubicarán con frentes al Este y Oeste, para asegurar a los diferentes ambientes un perfecto asoleamiento y la vista de la montaña o la ciudad, como así también la perfecta circulación por las zonas aledañas.

En síntesis, se ha pensado en sumar a la ciudad no un suburbio más, sino un coqueto y funcional centro urbano en su propio centro geográfica y a sólo cinco cuadras de lo que podríamos denominar la "city" mendocina.

Este proyecto satisface el concepto más actual de la concepción urbanística, que se afana por devolver al hombre la primacía, que hace pocos años se otorgó a la máquina

El automóvil ubicará únicamente en los lugares destinados a estacionamiento, sin estorbar ni afear los espacios de la circulación peatonal, que se piensa totalmente abierta, pero techada en su totalidad, alternando con espacios verdes..

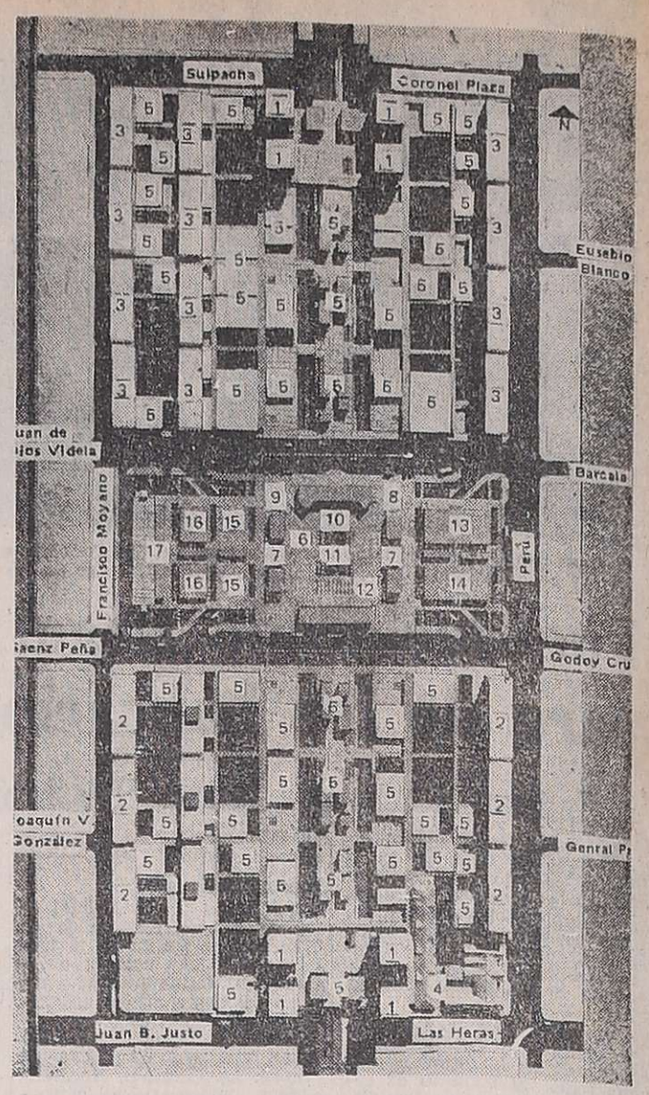

Planimetría parcial del proyecto con las calles que se abren y marcan las diferentes zonas.

Insospechados recursos de que siempre dispone un novel decorador

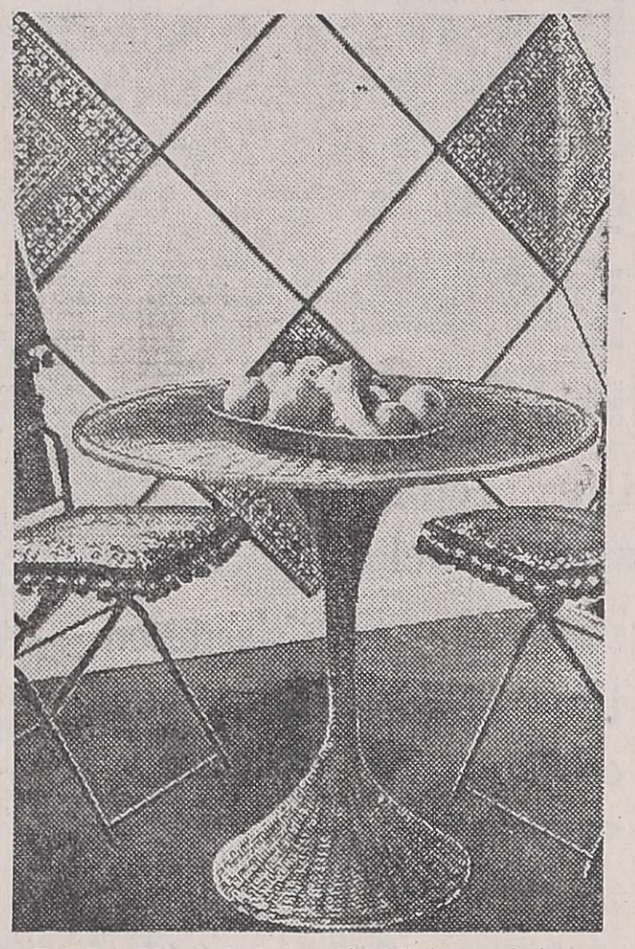

Es indiscutible que el eclecticismo de la época ofrece grandes ventajas. Porque así como ya casi no existe la preocupación extrema relacionada con la moda, y cada cual afronta la mirada de los curiosos con la vestimenta que tiene o se le ocurre, de igual manera es lícito adornar los interiores de las viviendas de acuerdo a las propias ideas y gustos personales. Que estos sean buenos, es otra cosa...

En muchas oportunidades afirmamos que la decoración ambiental comienza por los muros. Tan es así, que cuando el diseño es óptimo y la construcción perfecta, ni falta hace ocuparse de ellos.

Pero también todos sabemos que los muros son los primeros en sufrir el deterioro del tiempo, la luz y... los chicos. En este último caso, especialmente, es cuando la inventiva tiene oportunidad de dar rienda suelta a sus bríos. Y si el sitio deteriorado es, como en el caso que ilustramos, un pequeño recibidor, no es necesario recurrir a materiales específicos y tradicionales.

En la ilustración se reproduce un muro correspondiente a una pequeña salita de entrada a un departamento, con unos pocos muebles de mimbre y hierro. Ha sido virtualmente tapizado con tela rústica en forma de rombos, alternando los tonos lisos con los estampados, en menor proporción éstos. Las líneas que marcan los rombos han sido logradas igualmente con cintas de tela en tono mucho más oscuro.

Es una idea apenas de las mil maneras que tenemos de cubrir, aunque sea provisoriamente, hasta la reparación definitiva, cualquier pared que por mil causas, incluso la presencia de humedad, haya sido deteriorada.

Cuidar los rosales de nuestro jardín

En relación con el mal aspecto que generalmente presentan los rosales luego de la floración de primavera, que, según las variedades, está próxima a terminar, consultamos al botánico Alberto Nardón.

Nos recuerda que el rosal, naturalmente, tiene un solo ciclo vegetativo, cumplido el cual la planta declina. Esto ocurre únicamente en el rosal silvestre. En los "inventados", que son los de nuestros jardines, generalmente se cumplen dos ciclos, que, en detrimento de la vida de la planta, podemos convertir en tres.

En esta planta la flor se da exclusivamente en los brotes nuevos, razón por la cual la poda de invierno es tan rigurosa. Esto ocurre también con la segunda floración, determinando que los nuevos brotes aparezcan mucho más lozanos que las hojas viejas, con marcada tendencia a tornarse coriáceas, opacas y finalmente secarse.

Nos aconseja proceder a una segunda poda, vale decir, cortar las ramitas que dieron flores, dejando a lo sumo 4 ó 5 yemas en los rosales de pié alto y 2 ó 3 en los de pié bajo.

Simultáneamente aconseja proceder a abonar la planta con abonos químicos como el 14-14-14, a fin de ayudarla al esfuerzo que significa otra floración. Aconseja unas dos cucharadas de granulado apenal debajo de la tierra, con mucho riego, o en su defecto igual dosis disuelta en mucha agua.

Para combatir los pulgones que puedan presentarse durante el verano, aconseja el empleo de sulfato de nicotina, disuelto en agua y atomizado, que no daña las hojas como ocurre con ciertos fosforados. De todos modos conviene tener presente que ese producto es igualmente muy venenoso para las personas y tomar los debidos cuidados.

Cena anual de camaradería profesional

Como en años anteriores, también en éste se realizará la cena de camaradería para arquitectos. La comisión directiva de la Sociedad de Arquitectos de Mendoza se encuentra abocada a la organización de la misma, en fecha que no interfiera las naturales celebraciones que cada asociado tenga previstas. El día elegido, como así el lugar y ahora, se comunicará con la debida anticipación.

TOLDOS DE ALUMINIO
CUYO
• TRABAJOS GARANTIDOS
• ENTREGA INMEDIATA
• FINANCIACION
NO COMPRE SIN CONSULTAR
BELGRANO 1286 - TEL. 220217-G.CRUZ

PUERTAS PLACA DE ALTA CALIDAD
(Unicamente)
Con las maderas estacionadas más finas.
Aberturas Misioneras S.A.
Av. Arrechea 3140
TE. 3069 - Posadas
en Bs. As. - TE. 35-0225

HOESCH
PERFILES PARA CARPINTERIA METALICA
CONFORMADOS EN FRIO
HOESCH ARGENTINA SAIC
C. Pellegrini y Viamonte - Valentín Alsina - Tels. 208-8035 al 39 y 208-8030
Representante en Mendoza
CERMET S.R.L.
STOCK EN MENDOZA
T. Di Tella 154 — Godoy Cruz — Mendoza
Tel. 224925 y 220680 — Télex 043-735
POR — METAL — SAN MARTIN 20 — GODOY CRUZ — MENDOZA

Placares..?
PLACARTEC..!
TECNICA DEL AÑO 2000
NUEVO DOMICILIO
• MAS ECONOMICOS
• RAPIDA ENTREGA
• A SU MEDIDA
• MAS CALIDAD
PANELERIA
FABRICA: VUCETICH 3101 esq. FADER
6ºSECCION - Mza. Tel. 252193

VICTOR GULLO
EQUIPAMIENTO INTEGRAL COCINAS y BAÑOS
AMOBLAMIENTOS
MAYOLICAS DECORADAS
AZULEJOS DECORADOS
PISOS CERAMICOS
REVESTIMIENTOS
SANITARIOS EN GENERAL
GENERAL PAZ y CHILE - MENDOZA
SANTA MARIA DE ORO 371 - LUJAN

IMPERMEABILIZANTE PARA TECHOS
NOVASFALT ANR5
huarpe
VELOS DE VIDRIO • SELLADORES
TANQUES Y MAMPOSTERIAS
ADITIVOS PARA HORMIGON
HORMI SUELO ingeniería
9 de Julio 2129 - Mendoza Tel. 253772

arquet
E - VIRARO - FRESNO
RROBO
AMBU
PEDRO BAJDA e HIJOS
BENAVENTE 4325 — VILLA NUEVA
GUAYMALLEN - TELEFONO 261622

cedro
• MADERAS MISIONERAS
• PINO PARANA
• TERCIADOS
• MACHIMBRES — ZOCALOS
• LAMINADO DECOR
• AGLOMERADO PANELCO
• CHAPAS MIGUET
• ADHESIVOS
GIRO S.A.
AYACUCHO 168
Tel. 217377
MENDOZA

Colección niza 1976
NOVEDOSOS COLORIDOS Y DISEÑOS
CORTINADOS niza
Elija hoy su tela.
Confeccionamos y colocamos en el día.
MELTOCUYO S.A.
CREADORES DE CONFORT
ADOLFO CALLE 318 - DORREGO - G.LLEN.

Para todos los ambientes
revestimientos
CORLOK
UN ESTILO DE VIDA
• Evita el enlucido
• De fácil aplicación con adhesivo de contacto
• Líneas de perfiles para una perfecta terminación
• Un mundo de colores lisos y madera
• Lavable y resistente a solventes y líquidos
DECORE SU HOGAR SOLICITANDO CORLOK A:
EL PLATA S.A.I.C. y A.
MADERAS • FERRETERIA • HERRAJES
JOSE F. MORENO 1621
TEL. 217134 - 217417 - MZA.

COMBATA EL CALOR
PINTE LOS TECHOS CON PINTURA ANTITERMICA
Supercauch
LA SOLUCION
SE VENDE EN FERRETERIAS • PINTURERIAS Y CORRALONES
75/80° 40/45°
Distribuye
CONSTRUTECH S.R.L.
MENDOZA: CHACABUCO 461 - TEL. 217812
SAN JUAN: MENDOZA 368 (NORTE) - TEL. 29641
SAN LUIS: BOLIVAR 922 - TEL. 4959
EL RESULTADO ES SORPRENDENTE

ARTESANIA EN ILUMINACION
Es nuestra especialidad.
Una creación artesanal!
Eso es cada artefacto realizado por nosotros para su iluminación.
Regale personalidad!
ESTUDIO ARTIS
CHACABUCO 566
MENDOZA - Tel. 251496
(horario: de 7 a 15)

ADHESIVO IGGAM
PARA MAYOLICAS AZULEJOS Y CERAMICOS
SCALA
Gutiérrez 492 esq. Chile
Tel. 252537 - Mza.

MESAS hille
UN PROGRAMA DE MESAS, DE BUEN DISEÑO A PRECIOS RAZONABLES
UNA AMPLIA GAMA DE MODELOS FUNCIONALMENTE PENSADOS PARA CUBRIR SUS NECESIDADES DE ESPACIO Y BUEN GUSTO.
LUIS CROCCO
PISOS - REVESTIMIENTOS
ALFOMBRAS
PAPELES PINTADOS
AV. SAN MARTIN 457
TEL. 247700 - 249700 - MZA.
EN SAN JUAN:
AV. MENDOZA 455 - SUR - T. 28566

PLANCHAS ENREJILLADAS PATENTADAS
DEXION
PIDA ASESORAMIENTO
ESCALERAS
PISOS
ENTREPISOS
PASARELAS
PLATAFORMAS
PELDAÑOS
ESTANTES
TARIMAS
ETC.
FABRICA
FLORCALDE S.A.
DISTRIBUYE EN CUYO:
ESCAMET
SAN MARTIN 3438 - MZA.
TEL. 254654

• CAÑOS de Hormigón y Galvanizados
• YESO Productos IGGAM
• CAL Sublime y San Juan Viva e Hidratada
• MAQUINAS DE AGUJEREAR de pie
• CAÑOS de Plástico
• MORSAS
MAGIC
PRECIOS ESPECIALES A EMPRESAS CONSTRUCTORAS Y REVENDEDORES
SOMECA sa.
SOCIEDAD MENDOCINA DE CALES Y AFINES
Urquiza 357 MZA.
Teléf. 250158

CONSTRUYE O ARREGLA SU CASA
AEREADORES
REVESTIMIENTOS VINILICOS Y MADERA
CERAMICA roja Cattaneo
MAMPARAS para baños
PARQUET de todo tipo
Amplio Stock
Entrega Inmediata
GRIFERIA artesanal Fersa
PISOS de goma PIRELLI
REVESTIMIENTO Castelar de cobre y bronce
PUERTAS PLEGADIZAS placas enchapadas de madera
MAUCCI CUYO
PATRICIAS MENDOCINAS 915
TEL. 292087 • MENDOZA

CALIDAD Y CALIDEZ
de la mejor madera
PARQUETS
(el mejor piso)
Del bueno, de 1ra. calidad, 18 mm. espesor; Incienso - grapia - guatambú - virapitá - lapacho, etc.
IMSA
INDUSTRIAL MISIONERA S.A.
Av. Mitre 148
TE. 3069
Posadas - Misiones
Delegación
En Buenos Aires
TE. 35-0225

Notas sociales

Casamientos

El padre Antonio David Cruz bendecirá el casamiento de la señorita María Cristina Martínez Ruffo y el señor Manuel Herráiz Voidovich el 11 de diciembre, a las 21.30, en la basílica de San Francisco. Intervendrán como padrinos por la novia, el señor Felipe Martínez Esteban y su señora Amalia Irma Ruffo y, por el novio, el señor Manuel Francisco Herraiz y su señora Paulina Voidovich. Testificarán esta ceremonia la señora María E. Barreras de Higginson, la señorita Ana María Martínez Ruffo y los señores Julio Márquez Quiroga Videla y Rubén Darío Ruiz González. El día anterior oficiaran de testigos en el acto civil la señorita María Antonieta Márquez Quiroga Videla y el señor Carlos María Ramírez.

—En el santuario María Auxiliadora de Rodeo del Medio quedará consagrado mañana, a las 21.30, el matrimonio de la señorita Liliana Dattilo Camardella y el señor Sergio Nicolás Giuliani. Actuarán como padrinos los señores Jorge Dattilo y su señora Alba Camardella y Egidio Valentín Giuliani y su señora Elisa Edith Molina.

BUENOS AIRES, 17. — Fue bendecido en la iglesia de Nuestra Señora del Valle, el casamiento de la señorita Olga Elena Barbani Fehlmann y el señor Leon Orlando Villegas.

ROSARIO, 17. — La boda de la señorita Susana María Esteve y el doctor Pedro Luis Lovigne se efectuará el 5 de diciembre, a las 21, en la parroquia de Nuestra Señora de Lourdes. Serán padrinos por la novia, el doctor José Esteve y su señora María Bertrán y por el novio, el ingeniero Pedro A. Lovigne y su señora María Teresa Villalobos.

Compromisos

Fue formalizado el compromiso de la señorita Ana Estela García y el señor Eduardo A. Comellas.

—El sabado se formalizó el compromiso de la señorita Estela Alicia Cosma y el señor Ricardo Miguel Aizcorbe Beltrán.

Reuniones

El señor Jorge Ramón Barbeito Guevara y su señora Inés Funes Varaschin reunieron a las amistades de su hijo Manuel Horacio, con el objeto de festejarle su cumpleaños.

—Mañana, a las 18, en Alberdi 523, hará su reunión la Conferencia Vicentina El Carmen y a las 18.15, también mañana y en el mismo lugar, se reunirá la Conferencia Vicentina El Tránsito.

Misa impetratoria

En la parroquia del Inmaculado Corazón de María se ofició ayer una misa para rogar por la felicidad de la señorita María Laura Abrego Butti y el señor Ricardo Sanfilippo Vázquez. El oficio fue pedido por las señoras Lilia González Fasceto de Cuitiño, Raquel González Fasceto de Palazzi y Cristina González Fasceto de Goray.

Rotary Club

La Rueda Interna del Rotary Club Dorrego, que preside la señora Marta Vera de Laguillo, servirá su té mensual hoy, a las 18, en la residencia de la señora Josefa Baldillou de Arbué Latour. Colaborarán con la dueña de casa las señoras Elsa de Blaustein, Amelia V. de Cavagnaro y Yolanda F. de Gellon.

Bridge

Un torneo de bridge de ránking de parejas, que se jugara en dos tiempos, cerrará las actividades bridgísticas del año en curso. Los encuentros tendrán lugar en el Club de Gimnasia y Esgrima el 22 y el 29 del actual, a las 21.15. En la oportunidad se disputará el trofeo "Dalmiro Gibert". Las inscripciones se atienden por el teléfono 242383.

Enfermos

Se encuentra mejor la señora Nedda Varaschin de Funes Villanueva.

—La señora Raquel Montbrun Correas de Angelelli se recupera luego del nacimiento de su hijo Luis Maximiliano.

—Guarda cama la señora Dora Mellimaci de Laspada. Es satisfactorio su estado y el de su hija Ana Graciela.

—Después del nacimiento de su hijo Diego Fernando, se restablece la señora Marta de Valdez.

Viajeros

A Santa Fe la señora María Luz Oroño de Herrera.

—A Buenos Aires el señor Miguel Vidaurre y su señora Blanca Ester Otaegui.

—De Buenos Aires el doctor Germán Mendivelzúa.

Misas y funerales

Se oficiarán misas:

Pasado mañana, a las 10, en el templo de San Juan Bosco, por el alma del señor Paulino Guevara Aragón, al cumplirse un mes de su fallecimiento.

—Hoy, a las 20, en la capilla María Auxiliadora del templo de San Juan Bosco, por el alma del señor César Moyano, en el aniversario de su fallecimiento.

—Hoy, a las 19, en la capilla María Auxiliadora del templo de San Juan Bosco, por las almas de la señora Carmen Camusso de Mengoni y del señor José Mengoni.

—Hoy, a las 20, en la parroquia San Agustín, por el alma del señor Alberto Luchini.

—Hoy, a las 20.30, en la basílica de San Francisco, por las almas del señor Daniel Herrera y de la señora Amalia V. de Herrera.

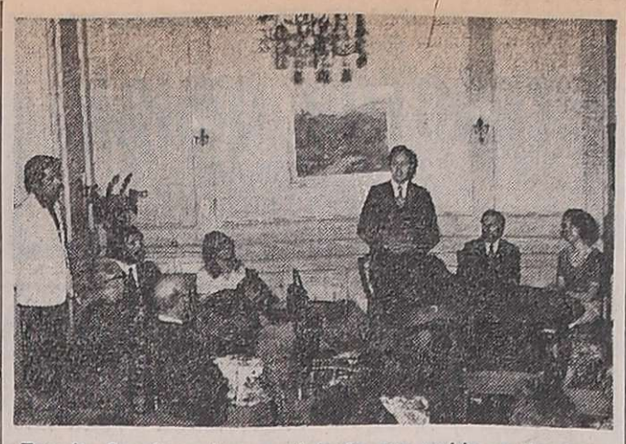

Teresita Saguí, escritora sanluiseña que reside en Mendoza, donde es catedrática, figura en la nota gráfica durante la presentación de su obra, en momento en que habla el director de Cultura de San Luis, licenciado Alejo Pedro Sosa.

Se presentó en Bs. Aires un libro premiado en San Luis

BUENOS AIRES. (De nuestra corresponsalía). — En dependencias del Centro Puntano de la Capital Federal, la escritora y poeta Teresita Saguí presentó su libro "En la tierra de Santraluis".

Sus tres relatos, enraizados en la tierra puntana, configuran un original ensamblamiento cuya unidad va más allá de lo meramente narrado.

El libro de Teresita Saguí fue galardonado con el primer premio en la Tercera Bienal Puntana de Literatura y llegó a Buenos Aires de la mano de su autora.

¿Qué pasó en la presentación? Amigos, críticos, seguidores de todo aquello que es creación participaron de la amable tertulia. Y en ese mundo hablaron César Echeverry, asesor de Cultura de la Casa de San Luis; el escritor Raúl Vera Ocampo y el director de Cultura puntano, licenciado Alejo Sosa.

La presentación formal de "En la tierra de Santraluis" estuvo a cargo de quien fuera miembro por el Fondo Nacional de las Artes, en el jurado que distinguió la obra. Manifestó Vera Ocampo, entre otras cosas, que "siempre existe cierto candor en la presentación de un libro. Mucho más si se trata de textos dirigidos a aquellas personas todavía no contaminadas por cierta rarificación del aire contemporáneo. En los cuentos de Teresita Saguí encontré, cuando los leí por primera vez, esa frescura, ese espíritu poético que supo cautivarme con rapidez".

Más adelante, aludiendo a que la autora es puntana y reside en Mendoza desde hace varios años, agregó: "Este entrecruzamiento de regiones tal vez marca un símbolo y es el de que la literatura puede sortear las fronteras que en otros ámbitos se vislumbran con escollos y realidades complejas. Además, un elemento nuevo lleva a sugerir otra alianza: el hecho de tratarse de literatura infantil. Mundo incorpóreo, quizás, pero que atraviesa las comarcas del miedo, de la desigualdad, del silencio o el odio, para hablarnos de un mismo lenguaje".

Terminó diciendo: "No creo en la trivial y convencional presentación de un libro. Creo en la proximidad, en el acercamiento que un hecho simple —en esta oportunidad literario— produce cuando está henchido de vida y corre por sus arterias esa fuerza rebelde, sana, que transmite la poesía y que es el fruto que anhelamos todos los que creemos en la cultura como en algo vivo, despierto y siempre alerta".

A continuación se dio lectura a varias páginas del libro presentado y finalmente la autora firmó ejemplares al numeroso público que participó del acto y le expresó sus felicitaciones.

En cuanto al salón de poemas ilustrados de la señora Saguí, que debía abrirse al día siguiente en el Banco de la Provincia de San Luis, se postergó para fecha no determinada aún.

"Joe y Margarito", de Colizzi

"Joe y Margarito" se titula la realización de Giuseppe Colizzi que produjo Carlo Ponti. Se trata de un relato de aventuras con numerosos toques humorísticos, según se nos informó. Los actores principales son Keith Carradine y Tom Skerrit. La música es de Guido y Maurizio de Angelis y la fotografía, procesada en el sistema Todd-AO, pertenece a Luciano Vittori.

Inician hoy ciclo de audiciones didácticas

La Escuela Superior de Música iniciará hoy, en el teatro Independencia, su ciclo de audiciones didácticas para escolares primarios y estudiantes de nivel secundario.

A las 14.20 ofrecerá a los escolares una audición a cargo de la orquesta sinfónica de la Universidad Nacional de Cuyo, del cuento sinfónico "Pedro y el lobo" de Prokoffiev; a las 15.50, interpretará, para estudiantes secundarios, la obra de Britten "Guía orquestal para la juventud".

Los establecimientos educacionales de la provincia o privados que deseen enviar delegaciones de alumnos, deben inscribirse en la Escuela Superior de Música, Lavalle 373, en horario de 10 a 12 o bien por el teléfono 215107.

Zona Este

San Martín

Convenio de pavimentación firmó la Comuna local

SAN MARTIN. — Fueron firmados los convenios entre la Municipalidad representada por el Comisionado Municipal, Antonio Spano, y la Dirección Provincial de Vialidad representado por el ingeniero Luis H. Carral, director presidente, por el cual se establece la pavimentación de la ciudad de Palmira, Distrito Chapanay y Barrio Uruguay de la Ciudad de San Martín, ad-referendum del Poder Ejecutivo de la Provincia, regido por las cláusulas y disposiciones pertinentes del decreto acuerdo Nº 3431/64.

Palmira

La pavimentación en la ciudad de Palmira, según el convenio firmado, establece la división de los trabajos en dos etapas.

La primrea de ellas de 116.000 m2., se realizará en la temporada de los años 1977/78, y la segunda establecida para el período 1978/79 abarcando una extención de 100.000 m2. El monto de la obra queda establecido en 26.325.000.000 pesos por el total de la obra de pavimentación de 210.600 metros cuadrados.

Chapanay

Para la temporada 1976/77, ha sido prevista la pavimentación del distrito de Chapanay, totalizando una extensión de 49.999 m2. de carpeta asfáltica, tipo mezcla, en sitio. El monto de la obra asciende a los pesos 6.125.000.

También fue firmado el convenio por el cual se establece la pavimentación del Barrio Uruguay. Los trabajos darán comenzo en el período 1976/77 y se establece la utilización de carpeta asfáltica, tipo mezcla, en sitio, abarcando una exetnción de 52.250 m2., siendo el monto de la obra estimado en 6.531.250.000 pesos.

En los tres casos, Palmira, Chapanay y Barrio Uruguay, queda a cargo de la comuna de San Martín la confección de las carpetas técnicas, estudios y proyectos. Las obras, según el convenio, serán ejecutadas por sectores, de acuerdo a las prioridades que determine la Municipalidad, y por superficie de común acuerdo entre ambos contratantes, con el fin del aprovechamiento de los equipos en función de su disponibilidad.

Rivadavia

Actos celebratorios del Día de la Italianidad

RIVADAVIA. — Se llevaron a cabo en este departamento actos celebratorios del "Día de la Italianidad", que organizó la Casa de Italia.

A las 10, se produjo la llegada del cónsul de Italia en Mendoza, doctor Aldo Vigevani y su esposa. El diplomático fue recibido por directivos de la Casa de Italia encabezados por su presidente, señor Italo D'Angelo.

Con posterioridad, el doctor Vigevani y miembros de la colectividad italiana se dirigieron a la casa municipal, donde presentaron sus saludos al comisionado municipal, doctor César Plastina.

Prosiguiendo con su recorrida, el cónsul visitó la sede de la Policía local y se hizo presente en el acto denominado "Operativo Escolar, que en la plaza departamental realizó la Escuela Nº 282 Bernardino Rivadavia".

En las instalaciones de Casa de Italia, se sirvió una comida de camaradería, a cuyos postres dirigió la palabra el presidente de la entidad, señor Italo D'Angelo, quien saludó al cónsul en nombre de los socios y se refirió al acontecimiento.

Con posterioridad, hicieron uso de la palabra el cónsul de Italia y el comisionado de la comuna, doctor Plastina, para destacar la importancia que tiene para los italianos la celebración. El almuerzo fue amenizado con bailes y canciones del folklore nacional de la península itálica.

En otro orden, el presidente de Casa de Italia, señor D'Angelo, comentó a nuestro diario que se había conversado con el cónsul de Italia en nuestra provincia, sobre la posibilidad de crear en el departamento la escuela para la enseñanza del idioma italiano que contaría con el apoyo del Instituto "Dante Alighieri", organismo encargado de difundir esa lengua en el mundo.

Se inauguró una ampliación en el sistema de iluminación del sindicato que los agrupa.

Vasto programa en el día de los municipales

SAN MARTIN. — Se realizaron en esta ciudad los actos celebratorios del Día del Municipal que organizó el Sindicato de Obreros y Empleados municipales de la Municipalidad local.

En horas de la mañana, en la Parroquia de Nuestra Señora del Carmen, el padre Manuel Alvarez ofició una misa con la asistencia de numerosos afiliados. Posteriormente, en el cementerio de Buen Orden se depositó una ofrenda floral y se rezó una plegaria en memoria de los servidores públicos fallecidos.

Luego, a las 21 en la sede social del gremio, se procedió a la inauguración del moderno sistema de alumbrado de iodocuarzo. El acto contó con la presencia del comisionado municipal, señor Antonio Spano, autoridades municipales, e integrantes de la comisión del gremio.

En horas de la noche, se realizó una cena con números artísticos, que congregó a gran cantidad de afiliados.

Santa Rosa

Escuela de La Cieneguita, ejemplo de solidaridad

SANTA ROSA. — Continuando con la campaña forestal en los establecimientos escolares, funcionarios de la Delegación Zona Este de la Dirección de Bosques y Parques Provinciales visitaron la escuela Nº 309 de La Cieneguita, y entregaron a la directora, señorita Fanny Gladys Espejo, ejemplares de casuarinas, olmos, eucaliptus y diversos materiales didácticos.

La nota informativa de la Dirección de Bosques la firma el delegado de la Zona Este, señor Renso A. Portioli, quien, interesado en la marcha del humilde establecimiento educacional, y según datos proporcionados por la directora de la escuela, describe a la institución en estos términos: "La escuela funciona de 8 a 12.30. Concurren a recibir educación 27 alumnos de los puestos vecinos distantes entre 5 a 15 km., trasladándose en mulares y asnos, y otros a pie. Muchos de ellos son transportados en el vehículo de la directora que diariamente debe atravesar la pampa agreste entre médanos, jarillales, algarrobales, chañares, zampas, etc.. El edificio es nuevo, construido por los vecinos (pusteros) y amigos de Las Catitas y Santa Rosa y con la colaboración de municipales y de la D. P. Vialidad desde 1973 en adelante. Recién entró en funcionamiento en setiembre de 1974. Los alumnos reciben diariamente una copa de leche con pan, dulce y queso, bien temprano, y a medio día, antes de retirarse de clase, un emparedado de pan y fiambre. Esto es suministrado por el Ministerio de Bienestar Social de la Provincia, por intermedio de la Municipalidad de Santa Rosa. Existe una pileta para almacenar agua para bebida de los niños que es traída semanalmente por personal de la seccional Santa Rosa de Vialidad Provincial, quien también efectúa los trabajos de conservación de la ruta (camino-huella) de acceso. Piensan mejorar los techos con el subsidio de cooperadoras que recibirá de la Dirección General de Escuelas. También se está construyendo un cierre de la galería porque los vientos son permanentes y el polvo que se levanta, principalmente cuando transcurre largo tiempo sin lluvias, se introduce en las aulas con los inconvenientes que son de imaginar".

La Paz

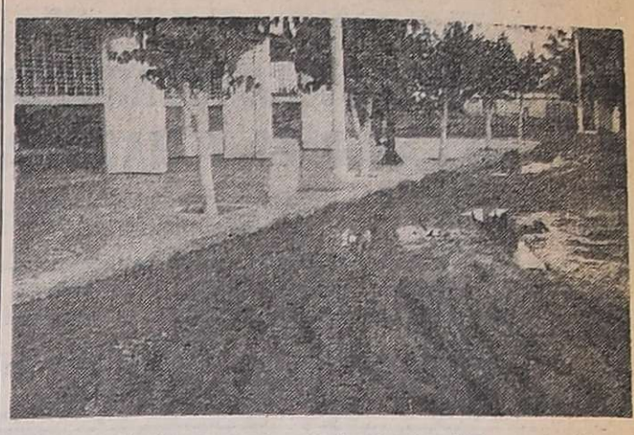

Luego de las lluvias, esta arteria, frente al Banco de Mendoza, se tornó intransitable.

Solución a problemas viales debe darse en Las Catitas

LAS CATITAS. — El avance del sector privado tanto en lo económico como social y cultural de esta villa, requiere también el alentador apoyo del sector oficial, para procurar el progreso general.

Días atrás, a raíz de las intensas lluvias, la sucursal del Banco de Mendoza, que ubica en el centro de esta villa quedó totalmente incomunicada del resto de la población por la inundación de sus calles laterales, impidiendo todo acceso posible hasta la entidad bancaria, tanto a peatones como a los automotores.

Urge la aplicación de un plan urbanístico integral y mientras tanto, la eliminación aunque provisoria de estos imponderables, con trabajos de nivelación, abovedamiento, enripiado y canalización de desagües en el sector norte de esta importante villa.

Mientras tanto debe elaborar se y procederse al plan integral de urbanismo de la villa en su totalidad, para adecuarla al progreso que se observa.

Afiliados de la M.E.O.P. se autoconvocaron

LA PAZ. — Los afiliados directos de la Mutualidad de Empleados y Obreros de la Provincia se han autoconvocado para considerar varios asuntos de interés relacionados con su actividad.

La asamblea anunciada se realizará hoy, a las 19, en el Cine Rex, y participarán delegados de los distintos gremios, municipales, docente, policiales, de Vialidad, jubilados, y, en general, todos aquellos que conforman la referida mutualidad; se invitó a los afiliados, a la reunión, para considerar la prestación de los servicios asistenciales en el departamento; analizar el convenio que fuera firmado dos años atrás con el Ministerio de Bienestar Social y tramitar un perfeccionamiento en la prestación de los servicios asistenciales a los miles de afiliados, directos e indirectos, de la referida entidad mutual.

Se aclaró que la asamblea convocada, sólo se realizará a nivel de afiliado, es decir, sin funcionarios, para analizar primeramente a ese nivel, el motivo de la convocatoria y luego resolver el trámite a seguir.

Plásticos de San Juan en Arte Moderno

Una muestra de plásticos de San Juan se abrirá hoy a las 20 en el Museo Municipal de Arte Moderno, San Martín 1143, Mendoza. Los expositores son Helvecia Cremaschi, Adela Cortínez de Suárez, Eneida Roso de Mira, Luis Suárez Jofré, José Vilanova, Mario Vincio y W. Cano Lazo.

Las obras (tapices, batiks, dibujos, grabados y cerámicas) estuvieron hasta el viernes pasado en la "Pequeña sala" de la Escuela Superior de Artes de la Universidad Nacional de Cuyo, entidad que auspicia la muestra.

Al acto de hoy asistirán el rector de la Universidad, profesor Otto Burgos; la directora de la Escuela Superior de Artes, profesora María Angélica Correa y una delegación de Extensión Universitaria de San Juan.

Próxima función de ballet en el Independencia

Juventudes Musicales de Mendoza ha anunciado para el próximo domingo, en el teatro Independencia, una función de ballet en un espectáculo de danza clásica y moderna. Estará a cargo de Liliana D'Albiny, Susana Ibáñez y Alberto Félix Alberto quienes ofrecerán un programa compuesto por obras de Eduardo Rovira, Martinu, Katchaturian, J. Joplin y M. Ravel.

Liliana D'Albiny hizo sus estudios en la Escuela Nacional de Danzas de Buenos Aires y luego se perfeccionó en la Academia de Hautes Etudes Chorégraphiques de París, Academia de Essen en Alemania y con los maestros Kurt Jooss, Tatiana Gsovsky y María Ruanova. Ha sido solista del teatro Colón de Buenos Aires, de la ópera de Mónaco; primera bailarina en Johannesburgo, en la ópera de Berlín, ópera de Zagreb, en el Mizzei Theater de Tokio y estrella invitada en el Theatre des Champs Elysées de París.

Susana Ibáñez estudió con Jullo de la Rosa. En 1968 integró el ballet del Teatro Municipal General San Martín que con dirección de Oscar Araiz realizó actuaciones en París, Madrid y Londres.

La peña artística de Mendoza tendrá hoy una reunión

La Peña Artística de Mendoza realizará hoy, a partir de las 21.30, en San Martín 1925, Godoy Cruz, una reunión a la que han sido invitados escritores inéditos y personas vinculadas con las artes en general. Se harán comentarios de obras de autores locales de prosa, música, poesía y artes plásticas. Al finalizar se servirá un vino de honor.

Hoy: recital de piano de Néstor Zulueta

Juventudes Musicales de Mendoza ofrecerá hoy, a partir de las 21.30, en el auditorium Galli, un recital de piano que estará a cargo del artista Néstor Zulueta, profesor de la Universidad Nacional de San Juan.

El programa que se ofrecerá está formado con las siguientes obras: "Sonata en La bemol mayor, Op. 31", de Beethoven; "Valses nobles y sentimentales", de Ravel y "Variaciones sobre un tema de Haendel", de Brahms.

El espectáculo cuenta con el auspicio del Centro de Creación Artístico Orquestal de la Universidad de San Juan.

Conferencia sobre "Ravel y la fantasía", el jueves

El jueves, a partir de las 21.30, en el Auditorio Galli, el profesor Eduardo Grau dictará otra conferencia del ciclo destinado a rendir homenaje al músico francés Maurise Ravel, en el centenario de su nacimiento.

Hablará sobre el tema "Ravel y la fantasía", ("Mi madre la oca" y "Gaspard de la Nuit" ambas obras de 1908).

La conferencia será ilustrada con grabaciones musicales.

ASOCIACION DE CREDITO MENDOZA COOP. LTDA.

Adherida al Instituto Movilizador de Fondos Cooperativos

Casa Matriz: Barcala 25 - Tel. 214962-253324-253705 - Mendoza
Filial: Mitre y Jujuy - Tel. 29354 - 25598 - San Juan

CONVOCATORIA

ASAMBLEA ELECTORAL

Atento la necesidad de convocar a la asamblea general ordinaria, en cumplimiento de las disposiciones establecidas en el Art. 50, en concordancia con el Art. 120, inc. 8º de la Ley 20.337, que regula el funcionamiento de las entidades cooperativas, el

Consejo de Administración de Asociación de Crédito Mendoza Cooperativa Limitada, resuelve

Primero: Que hasta tanto se dicte el reglamento definitivo y se practique la modificación estatutaria para adecuar el procedimiento de elección de delegados a las normas legales vigentes, convócase a los socios de Asociación de Crédito Mendoza Coop. Ltda. a Asamblea electoral, para el 28 de noviembre de mil novecientos setenta y cinco, de 8 a 11 hs., a realizarse en sus respectivos locales sociales. Segundo: En dicha asamblea deberán elegirse un delegado por cada doscientos socios inscriptos en el padrón. A los efectos de la elección de dichos delegados se divide la masa societaria en dos distritos, uno correspondiente a la filial San Juan —Mitre y Jujuy— (San Juan) y su zona de influencia y otro correspondiente a la sede central —Barcala 25— (Mendoza). Cada distrito elegirá el número de delegados que corresponda conforme la proporción establecida de un delegado cada doscientos socios y de acuerdo a su padrón de asociados. Tercero: La asamblea general ordinaria con asistencia de los delegados elegidos en la asamblea electoral, se realizará el día 28 de noviembre a las 20.30 hs., debiendo constituirse conforme las disposiciones del estatuto social y tratar el orden del día confeccionado al efecto. Cuarto: Los delegados elegidos en la asamblea electoral durarán un año en sus funciones, debiendo participar en tal carácter en cualquier asamblea que se realice durante el período que va del 28 de noviembre de 1975 hasta la próxima asamblea general ordinaria.

JOSE GOMEZ PAEZ — Secretario
AARON TABER — Presidente

18|11|C|854|18|11

ASOCIACION DE CREDITO MENDOZA COOP. LTDA.

Adherida al Instituto Movilizador de Fondos Cooperativos

Casa Matriz: Barcala 25 - Tel. 214962-253324-253705 - Mendoza
Filial: Mitre y Jujuy - Tel. 29354 - 25598 - San Juan

CONVOCATORIA

MENDOZA, Noviembre de 1975

El Consejo de Administración de Asociación de Crédito Mendoza Cooperativa Limitada, invita a sus asociados a la ASAMBLEA GENERAL ORDINARIA, que se realizará el día 28 de noviembre de 1975, a las 20.30 horas en su sede, calle Barcala Nº 25, Ciudad, Mendoza, a objeto de tratar el siguiente:

ORDEN DEL DIA

1º) Designar una Comisión Escrutadora que reciba los votos y verifique el escrutinio (Art. 52, inc. c) de nuestros Estatutos.
2º) Elegir los miembros del Consejo de Administración y Síndicos, en remplazo de los que terminan su mandato. Elección de un Presidente, un Prosecretario, un Tesorero, dos Vocales titulares (2º y 4º) y un Vocal suplente (2º).
3º) Actualización contable Ley 19.742 (Revalúo de Bienes de uso) correspondiente al ejercicio cerrado al 31 de Julio de 1975. Capitalización saldo Ley 19.742 (Revalúo de Bienes de Uso) 10% Capital Integrado.
4º) Autorización compra de terreno colindante - filial San Juan.
5º) Consideración de la Memoria, Balance General, Cuadro de Pérdidas y Ganancias y Proyecto de distribución de Excedentes e Informe del Síndico, correspondientes al Ejercicio Nº 14, desde el 1º de Agosto de 1974, al 31 de Juli de 1975.
6º) Designación de dos socios para suscribir, con el Presidente y el Secretario, el acta correspondiente.

JOSE GOMEZ PAEZ — Secretario
Dr. AARON TABER — Presidente

18|11|C|854|18|11

PAPEL BOND

Para Fotocopias Xerográficas
Oficio - Carta y medidas IRAM
Gral. Paz 654 - Tel. 216835

17|11|C|501|18|11

CIRCULO MEDICO de MENDOZA

CONVOCATORIA

La Comisión Directiva del Círculo Médico de Mendoza convoca a sus asociados para el día 20 de noviembre de 1975, en el local de Laboratorios "Lepetit", sito en calle San Martín 53 de Ciudad, para reanudar la asamblea siguiente:

21 HORAS: Asamblea Extraordinaria Nº 136 iniciada el 21-VI-75.
TEMARIO: Punto 3º del Orden del Día. Evaluación estado de médicos concurrentes.

Se ruega puntual asistencia por cuanto al tratarse de asamblea en Cuarto Intermedio, no habrá plazo de espera.

Dr. Mario Sánchez Quintana
Secretario General

Dr. Carlos Segura Villanueva
Vicepresidente a/c. Presidencia

18|11|F|27397|18|11

Levi's

ORLANDO BORGIONI jefe de ventas y RICARDO SANTANDER felicitan a jeans BON con motivo de haber inaugurado su nuevo local en SAN MARTIN casi esq. Gral. PAZ

La del horno autolimpiante.

COCINA CORALLINE ARTHUR MARTIN

EXCLUSIVAMENTE EN SUS AGENTES

ANSIOSAMENTE ESPERADA... LLEGO...!

CINES Y TEATROS

CENTRO

AMERICA - Hoy, de 14 a 24 hs.: "BREVE ENCUENTRO" y "LA VENGANZA ES UN PLATO QUE SE SIRVE FRIO".

AVENIDA - Hoy de 14 a 24 hs. "BELLE DE JOUR" y "LA SEDUCCION".

CENTER - Hoy de 14 a 24 hs. "TERREMOTO" y "DIBUJOS".

CITY - Hoy de 14 a 24 hs. "EL BOTIN DE LOS VALIENTES" y "BRUTAL BELLEZA".

CINEMA - Hoy de 14 a 24 hs. "NO HAY QUE AFLOJARLE A LA VIDA" y "LOS PADRINOS".

CONDOR - Hoy de 14.30 a 24 hs.: "RINGO EL ULTIMO REBELDE" y "VICTIMAS DEL AMOR".

LAVALLE - Hoy de 14.30 a 24 hs.: "10 PARES DE PIERNAS" y "LA FRONTERA DEL DIABLO".

LUXOR - Hoy de 14 a 24 hs. "LA MANSION DE LAS SOMBRAS" y "SUCEDIO AL ANOCHECER".

OPERA - Hoy de 14.15 a 24 hs. "VUELVEN LOS PERROS DE LA BANDA" y "EL REGRESO DEL PISTOLERO".

PREMIER - Hoy de 14 a 24 hs. "AVENTURAS EN LA NIEVE" y "ME PRESTA EL AUTO PAPA, CORRE APPOLA CORRE, DISNEYLANDIA Y LOS DIAS DE FIESTA".

REX - Hoy de 14 a 24 hs. "LOS CHIFLADOS DAN EL GOLPE" y "YO TENGO FE".

ROXY - Hoy de 13.45 a 24 hs.: "RACHA DE SUERTE"; "LA FUGA INCREIBLE".

AUTO CINE BROADWAY - Hoy 21.15 hs.: "Lepke, el rey del hampa" y "Robin Hood, el magnífico".

GRAN AUTOCINE MENDOZA - Hoy 21 hs.: "La super, super aventura", "La Difunta Correa".

SELECTRO - Hoy noche 21 hs. "OPERACION ROSEBUD" y "PERDIDOS EN LA NOCHE".

EL CERRO CINE AUTO (El Challao) - Hoy a las 21.30 hs.: "El paraiso viviente" y "Por unos dolares más".

GODOY CRUZ

CEC - Hoy 21.15 hs. "Conserje en condominio" y "Mi hermano el mafioso".

SPORTSMAN - Hoy 21.30 hs. "El Lenguaje del Amor". "La Orgia".

PALMIRA

COLON - Hoy a las 21.30 hs. "La Raulito" y "Quebracho".

SAN MARTIN

CERVANTES - Hoy a las 21.30 hs. "El gran escape" y "Me equivoque de nuevo".

MAYO - Hoy 21.30 hs. "El coloso en llamas" y "Los diamantes de Chipre".

MONUMENTAL - Hoy a las 21.15 hs. "Un árbol de hojas rosas" y "Un loco lindo en nueva York".

RIVADAVIA

DUCAL - Hoy 21.30 hs. "Hagamos el amor" y "La noche es para matar".

SAN RAFAEL

ANDRES - Hoy a las 21 hs. "La fuga fantástica" y "Cinco locos en la guerra".

GRAN SUR - Hoy a las 21 hs. "Las desventuras de Alfredo" y "Cierta clase de ternura".

MARCONI - Hoy a las 21 hs. "La flor de la mafia" y "Las procesadas".

IMPORTANTE EMPRESA
DEDICADA A LA REPARACION Y VENTA DE CAMIONES Y MAQUINARIA VIAL
NECESITA

Persona no mayor de 30 años. Estudios técnicos cursados. Experiencia en camiones, tractores, motores Diesel, etc. Residente en zona Este. Deseos de progresar. Sueldo de acuerdo a capacidad y experiencia.

DIRIGIRSE A: ROM (Pte. Rte. 7) LOS ANDES - Por carta manuscrita.
ABSOLUTA RESERVA

18|11|F|27404|18|11

VENDO
FORD FALCON/75
nuevo
PEUGEOT 403/63
estado impecable
SAN MARTIN 2015
GODOY CRUZ

18|11|F|27429|18|11

TERRENO
ZONA INDUSTRIAL
10.000 m2. (65 x 154)
Vendo - Sobre Rodríguez Peña
TELEFONO 246106 - Sr. ORTIZ

18|11|C|929|18|11

COMPRO
TRACTOR ORUGA
331 O SIMILAR
Teléfono 240230

18|11|C|920|18|11

Alinear Dirección y Balanceo Electrónico $ 350.-
Reparación Integral Tren Delantero y Frenos
"TALLERES ARGOS"
PELLEGRINI 1180 - GODOY CRUZ - TELEF. 291406

18|11|C|869|18|12

3 UNICOS DEPARTAMENTOS
Estrenar. Atrás Villavicencio - Ciudad: living comedor, 2 dormitorios con placards, cocina comedor, patio. Todos servicios. Oportunidad. T. $ 760.000. Facilidades: 3 años.
PROVIVIENDA - PERU 1214

18|11|C|909|18|11

Motor Diesel
Seis cilindros, bombeo, funcionando. Auto Unión 65, como nuevo. Siam Di Tella 60. Vendo, recibo Pick-Up. Ozamis 380 - Maipú. - Teléfono 972237

18|11|F|27425|18|11

DEPARTAMENTO VENDO
Av. San Martín - Frente Alameda, planta alta. Antisísmico 77 m2. cubiertos. 3 ambientes $ 800.000 contado 50%, saldo 4 semestres. Martillero Víctor A. Amín. Colón 430 P. 7º "B" - Teléf. 293018 de 18.30 a 20.30 horas.

18|11|C|914|18|11

CENTRALISIMO INMUEBLE VENDO
Gran ubicación s/calle Necochea P. BAJA: 2 magníficos locales comerciales c|vidrieras, subsuelo, baños. P. ALTA: Hermoso departamento, l/comedor, 2 dormitorios, cocina comedor, dependencias servicio, terraza. - Precio total: $ 4.500.000. - Tratar: Belgrano 1298 - Ciudad. - Teléf. 215863.

18|11|C|969|18|11

MAR DEL PLATA
Dueña alquila Diciembre Dpto. frontal, 2 ambientes $ 6.500. T/252511 — B/26 — TONSA

18|11|C|955|18|11

Vende URBANA Inmobiliaria
CASA a estrenar con frente Av. Acceso, finos detalles de terminación, gran living comedor, 3 dormitorios, 2 baños etc. Total $ 320 millones. Financio.
CASA a estrenar en 6ª Sección, con Plan Banco incluido y parte contado, 3 dormit. 2 baños, garaje, etc. $ 185 millones.
CASA Barrio Trapiche l/comedor, estar, comedor amplio, baño 2 dormit. garaje 2 autos, buen fondo $ 95 millones, Financio.
DEPARTAMENTO en 6ª Sec. Frontal, 2 dormit. patio etc. total $ 85 millones contado.
DEPARTAMENTO a pasos del Bº Cívico, frontal, 2 dormit. total 80 millones.
DEPARTAMENTO en Av. Sarmiento (Amaro), 2 dormit. etc. Financio.
DEPARTAMENTO en 6ª Sec. Plan Banco l/comedor, comedor diario, cocina, 2 dormit., patio, frontal, a estrenar. $ 130 millones.
LOTES en Chacras de Coria.
LOTE en 6ª apurado vendo, 10 x 46. Total 70 millones. Contado. Tratar: 9 de Julio 315, Barrio Bombal.

18|11|C|990|18|11

VENDO
PICK-UP JEEP 75
PICK-UP PEUGEOT T4B 73
PICK-UP FIAT 125 . 74
SAN MARTIN 2015
GODOY CRUZ

18|11|F|27430|18|11

Motonetas - Motos Motocargas
COMPRO en CUALQUIER ESTADO.
TELEFONO 247256

17|11|C|452|24|11

SEÑORITA BUENA PRESENCIA
Solicita Distribuidora Textil "J. O."
PERITO MERCANTIL O BACHILLER
(Horario comercio) - Godoy Cruz - Mza.

18|11|F|27398|18|11

Compro Urgente
Casa o departamento, buena ubicación, fuerte contado. Operación inmediata
Tratar: Belgrano 1298. T. 215863

18|11|C|969|18|11

VENDO PASTO
DE PRIMERA
DE LA MEJOR ZONA
Conservado bajo galpón
INDEPENDENCIA 512
G. CRUZ . TEL 220263

18|11|F|30169|18|11

HOTEL "SAN NICOLAS"
Habitaciones con baños privados y cocheras. Ambiente familiar. — SAN MARTIN 1316 - LAS HERAS - TELEF. 253459. Micros 1 - 2 y 6 en la puerta.

18|11|C|021|18|11

BALNEARIO VENDO O ALQUILO
Moderno, muy céntrico, micros puerta cada 2 minutos. Imposibilitado de atender liquido. Acepto permutas.
SAN MARTIN 747 — LAS HERAS

18|11|C|921|18|11

GRATIFICARE
Quien informe sobre documentación personal suma importancia y necesidad a nombre Roberto Yáñez contenida portadocumentos azul extraviado domingo 16, en España y Espejo (Ciudad), o Pellegrini 1296, San José. Dirigirse a Organización Yáñez, Rivadavia 85 (Mendoza). 249909 - 247588.

18|11|C|967|18|11

IMPORTANTE EMPRESA DISTRIBUIDORA DE ARTICULOS DEL HOGAR
SOLICITA VIAJANTE EXCLUSIVO PARA ZONA MENDOZA Y SAN JUAN
CON MOVILIDAD PROPIA Y EXPERIENCIA EN EL RAMO
Presentarse HOTEL CAROLLO, 25 de Mayo 1184
Atención todo el día hoy y mañana

18|11|F|27423|19|11

FINCA
28 Has. parral y viña con buena casa. Plena producción ,excelente tierra. Zona Eugenio Bustos sobre ruta. Con tractor y camión. Derecho de agua. Pozo electrificado 10". Valor: m$n. 600.000.000 - 50% Contado, saldo convenir.
INMOBILIARIA GARIBALDI
GARIBALDI 464 — CIUDAD — TEL. 243397

18|11|F|27453|18|11

SALON
Transfiero, calle Las Heras; superficie 400 m2., salón 200 m2., 3 oficinas, depósito, teléfono Alquiler (un regalo): $ 4.000 mensuales. - Llaves: $ 780.000. - Provivienda. - Perú 1214

18|11|C|909|18|11

OFICIAL FRESADOR
Con experiencia - Horario corrido
IMDEC - F. Alcorta 1010 - G. Cruz - Mendoza

18|11|C|971|19|11

ORO
PLATA - PLATINO
BRILLANTES
Compra - Venta por mayor y Menor. Voy a domicilio. Asoc. a COVEMPA. - Sarmiento 50. Local 5 - Teléf. 244960 - Mza.

18|11|C|984|985|27|11

GUIA PROFESIONAL

MEDICOS

MIGUEL ANGEL CHIRINO ZARATE
Clínica. Enfermedades de mujer. Prevención cáncer. Tratamiento especializado extranjero. - Rioja 1856. Tel. 250237.

12|11|C|330|331|11|12

Dr. FRANCISCO YAZLLE
Cirugía general, Cirugía del Aparato Digestivo. Proctología. Solicita: turno. San Juan 325. Teléf 292137. 8|2|F|Pte. A

Dr. ANGEL C. NAVARRO
Cirugía - Atiende lunes, miercoles y viernes de 17 a 20 hs. Reserve turno. Alpatacal 2755. Teléf. 214325. 1|11|F|Pte.|A

APARATO DIGESTIVO

Dr. OMAR MUSRI
Atiende Mendoza: Sanatorio Policlínico Guaymallén - Tel. 218052 Bs. As. Martín: Sanatorio Argentino, Rivadavia: Sanatorio Carrasco y Bertona. 6|2|F|62272|Pte.

Dr. NESTOR MATUSCHKA
Clínico. Aparato digestivo, hígado, estómago, intestino, hemorroides. Diariamente desde las 17. Turnos a los teléfonos 291752 y 248241. - Colón 185 - 4º Piso.

9|12|F|75176|Pte.

VIAS URINARIAS

Dr. ALBERTO PABLO CORICA
ESPECIALIZADO EN EE. UU.
Enfermedades vías urinarias, Adultos y niños. Colón 532 - Turnos Teléfonos 240835 y 252553.

29|11|F|29090|Pte.

Dr. MANUEL BIANCHI
Riñón, vejiga, próstata y genitales. Esterilidad masculina. Turnos desde las 16 horas. Tel. 256234. - Agustín Alvarez 250.

4|6|F|66024|Pte.

Dr. IGNACIO J. ROMEO
CIRUGIA VIAS URINARIAS
Cirugía general. Diariamente desde 17 horas. Pedir turno. República de Siria 325. Teléfono 292220.

F|Pte.

OBESIDAD

Dr. MARIO R. LEVIN
OBESIDAD
Director Centro Medico - Modelación Corporal Post Parto y Obesidad. Gimnasia modeladora. Masajes manuales y electronicos. Baños a vapor individuales. Parafina reductora. Bronceado Fisioterapia. - San Martín 1464, G. Cruz. T. 246897 Se Atienden todas las Mutuales.

31|8|F|87535|Pte |8

NUTRICION

Dr. ALBERTO SEVILLA
Medico director Institutos de Obesidad Asma y Alergia de Mendoza Córdoba. Buenos Aires
Obesidad y celulitis deformante. Varices y hemorroides. Trat. sin dolor. Departamentos especializados: Cardiologia, Radiologia, Cirugia plastica, Injerto de cabello (Dres. Edgardo Escobar - Prof Tomas Hughes). Avda Colón 232. Tel 241440 - 290006. Atendemos nuevamente mutuales 27|7|F|58110 Pte

Dr. MINUCHIN
Obesidad, Diabetes Delgadez, Gota Arteriesclerosis, Aparato digestivo Turnos. Roca 20. Las Heras. Tel 254402 Amigorena 80, Ciudad. Tel 244777 3|12|F|Pte.

PSIQUIATRAS

GUILLERMO A. MARTINEZ
Psiquiatra graduado en el Instituto Psiquiátrico de Nueva York. Mitre 1483. Turnos: Tel. 215684.

10|10|F|Pte.|A

Dra. DELIA RODRIGUEZ de NAZAR
Nuevo domicilio. Psiquiatra Nerviosas y Mentales (niños y adultos). Manuel A. Sáez 581. Turnos: Tel. 247858. 4|5|F|57392|Pte.-A

ESPECIALISTAS EN SEÑORAS

DOCTORA
MARTA GONZALEZ INESTA
Enfermedades mujer y la niña Embarazos. Partos, Turnos. Catamarca 83. Dpto. 36, 3º P. Teléfono 291982. Part. 226294.

3.9 F|88099 Pte

GARGANTA, NARIZ Y OIDO

Dr. LUIS E. MONETTI
10-12 - 18-21 horas. 9 de Julio 1050 Tel 249323 Particular teléfono 246661 31|12|F|Pte

Dr. RAUL JOSE BONSANGUE
GARGANTA - NARIZ - OIDOS
Turnos teléfonos 258555 y 262630
25 de Mayo 1412. 10|5|Pte.|A

VARICES

Dr. SPINETTA REGUERO
Várices - Trat. no operatorio por electro fulguración. Cirugía. Especialista. Turnos: Junín 213. Barrio Bombal. Tel 244111.

17|4|F|75664|Pte.

Dres. ALBERTO SEVILLA EDGARDO ESCOBAR
Tratamientos várices y hemorroides sin operación ni abandono de trabajo. Avda. Colón 232. Teléfonos 241440 - 290006

27|7|F|58111|Pte.

ESPECIALISTAS DE LA PIEL

Dr. RODRIGUEZ SAA
CLINICA MEDICA
Dra. RODRIGUEZ SAA
PIEL - DEPILACION
Martínez de Rosas 2055 (entre Suipacha y Paraná). Teléf. 230063

24|7|F|77882|Pte

Dr. ALBERTO J. GRINBERG
Enfermedades de la piel. Alergia dermatológica. Horario, lunes a viernes, 17 a 21 hs Sarmiento 777 Mendoza.

15|7|F|75872|Pte

Dr. J. SANANES
Jefe de servicio Sala I Hospital Emilio Civit. Cirugía de nariz. mamas, adiposidades, injertos, quemados. Pedir turno. P. B. Palacios 1260 (Ituzaingó). T. 257319-251391.

7|3|F|Pte.|D

ALBERTO TORRES CORTIJO
Ex médico Decario Univ. Madrid. Emilio Civit 43, 1er. Piso. Turnos de tarde al Tel 255760.

21|11|F|Pte.|

ASMA Y ALERGIA

Dr. LUIS BROITMAN
ASMA - ALERGIA
Patricias Mendocinas 634. Planta baja. Local 9. Tel. 249907. Se atienden mutuales. 4|6|F|65875|Pte.|A

CIRUGIA ESTETICA

Dr. ENRIQUE VELASCO
Cirugía estética, plástica reparadora, Lunes, miércoles y viernes de 17 a 20 horas. Rioja 1153, Tel 244806. 1|12|F|58682|Pte

Dr. HUGO SALOMON
Unicamente Cirugía estética funcional de nariz. Clínica Godoy Cruz, Godoy Cruz 333. Teléfonos 215951 y 215952 Mutuales.

10|1|F|Pte.|D

ASMA Y PULMON

Dr. SALVADOR SHOCRON
Especializado en EE.UU. Pulmón, Vías respiratorias, Rayos X. Jefe Servicio Hosp. Lencinas. Atiende Mutuales. Turnos Tel.244777 Amigorena 80, 4º P. Dpto. C.

5|10|F|Pte.|A

OCULISTAS

Dr. ZALDIVAR
Dra. MISTELI
Nueva dirección: Av. Emilio Civit 685, Ciudad. Tels. 257000 - 257100

14|1|F|Pte.

Dr. ALVAREZ NOQUE
SOLICITAR TURNO
Enfermedades y cirugía de ojos. Mitre 896 Tels.: 241443 - 241805.

4|6|F|Pte.|

Dr. M. MARCHEVSKY
OCULISTA
Consultas de 11 a 12.30 y de 16 a 20 hs. Rioja 1130. Tel. 247996.

25|9|F|94036|Pte

CLINICA DE OJOS
Atendido por
16 Médicos Oftalmólogos y 6 Auxiliares Técnicos Universitarios
Consultorio extern de 8 a 21 hs. Guardias permanentes. Cirugía e internación. Atención de particulares y Mutualidades. Av. España 887 Teléf. 248856.

18|3|F|42513|Pte

REUMATISMO

Dr. RICARDO BARCENILLA
Rivadavia 578 - Planta Baja - Dpto. 5 - Ciudad. - Turnos 17 a 20.30 hs. - Teléfonos 292020 - 221910

27|2|F|Pte

Dr. MANUEL MENA
Reumatólogo - Enfermedades de columna vertebral, brazos doloridos, ciática. Atiende de 15 a 20 hs Buenos Aires 226. Lunes a sábados

20|3|F|Pte |S

Dr. JULIO F. SANCHEZ
Doctor en medicina (Esp. en Europa). Reumatología, ortopedia y traumatología. Rivadavia 141. Tel 291994. 2|11|F|23600|Pte.

HUESOS

DOCTORES LUQUE
Traumatología y Ortopedia
EN MENDOZA: Las Heras 170, Dep 14, Tel. 251112 (miércoles y sábados 8 a 12). SAN MARTIN: Pirovano 270, Tel. 22747. Turnos: Tel 22747 - San Martín.

28|10|F|22659|28|11

Dr. EDUARDO P. TOSI ORQUIN
Dr. ANTONIO C. GOMEZ NAVARRO (h.)
Traumatología y ortopedia. Enfermedades y cirugía de los huesos. Lunes a viernes 17 a 20.30 hs. Necochea 509. Solicitar turno 259499. 242723, 259228. 21|1|F|27785|Pte.|A.

PARTERAS

CELINA E. M. DE ARNEDO
PARTERA NACIONAL
Catamarca 585, Ciudad 1. 242388. Pedir turno. 29|F|99490|Pte.

ESTHER C. DE SANANES
Partera nacional. Diariamente de 10 a 20 hs. Solicitar turno. Pedro B. Palacios 1260 (Ituzaingó) entre Catamarca y Lavalle. Teléfs. 257319 y 251391. 7|4|F|Pte.|D.

J. DELIA SANCHEZ GOMEZ
OBSTETRICA NACIONAL
Atiende de 15 a 17 horas, menos sábados. Rivadavia 634. Tel. 241019

6|12|F|Pte.

LIDIA M. de CUARTAS
PARTERA
25 de Mayo 770, Mendoza. Teléfono 247223.

11|10|F|Pte.

Avisos Clasificados

Compra y Venta de Propiedades

A MOLL Inmobiliaria compra casas, departamentos, lotes, etc Operaciones inmediatas, garantidas. Gutiérrez 567. Tel. 214266. - 250524. 22|9|F|85420|Pte.

A PROPIETARIO compramos casa, departamento o lote, Godoy y Pelaia. Máxima seriedad Inmobiliaria, Gutiérrez 585. Teléfonos 258543 y 251597. 20|7|F|78477|Pte.-S.

A DUEÑO compro casa, puede ser mixta, preferible t|servicios, 50 % contado, saldo corto plazo. - Provivienda. Perú 1214. T. 218277 - 255813 - 258054. 18|11|C|909|20|11

A|PROPIETARIOS: que deseen vender su propiedad. Provivienda asegura venta rápida y ventajosa. Solicite tasador s|compromiso. Perú 1214. T. 218277-255813 - 258054. 17|11|C|574|19|11

A PROPIETARIO directo compramos casas, fincas, lotes, terrenos, negocios, campos, etc. para satisfacer pedidos reales, solicite tasador sin compromiso, en Mitre 1378, Ciudad. Tel. 257726 - 251537. 14|11|F|26440|22|11

A PLENO Centro, 3 cuadras San Martín casa con regio salón para negocio, servicios completos total $ 115.000.000 m|n., 50 %. Recibo casa o departamento. - Oliveri. Alvear, 1823, Vila Hipódromo. 16|1|C|347|18|11

A $ 250.000. T|$ 400.000, desocupado, Godoy Cruz, 1 cuadra ciudad, departamento interno (pasillo propio), muy b|estado, amplia c|comedor c|artefactos, dos dormitorios, galería cerrada, baño completo, patio embaldosado, parral, lavandería. - Provivienda. Perú 1214. 18|11|C|909|18|11

A PARTICULAR compro casa, departamento, para numerosos pedidos. Tel. 215961. José F. Moreno 1575. Ciudad. 15|11|T|9018|19|11

A TERMINARSE detalles finales, Ossola vende casa tres dormitorios, dependencias. Tel. 291304. 18|11|C|913|18|11

A ESTRENAR chalet planta baja, tres dormitorios, baño triple, dependencias. Ossola vende. Teléfono 291304. 18|11|C|913|18|11

A $ 650.000. T|$ 1.500.000, lindo chalet muy b|estado, G. Cruz, l|comedor, 3 dormitorios c|placard, c|comedor c|artefactos, garage, amplio patio, t|servicios. - Provivienda. Perú 1214. 18|11|C|909|18|11

A $ 400.000. T|$ 800.000, casa mixta, Alpatacal, ciudad, superficie 400, amplio l|comedor, 2 dormitorios, c|comedor c|artefactos, garage p|2 coches, fondo. Provivienda. Perú 1214. 18|11|C|909|18|11

A $ 180.000. T|$ 370.000, casa desocupada Las Heras, l|comedor, 2 dormitorios, garage, amplia c|comedor c|muebles metálicos, patio. Provivienda. Perú 1214. 18|11|C|909|18|11

A $ 250.000. T|$ 450.000, amplio, lindo departamento c|teléfono, desocupado, Las Heras, l|comedor, 3 dormitorios c|placard, cocina, patio embaldosado. Provivienda. Perú 1214. 18|11|C|909|18|11

A $ 900.000. T|$ 1.900.000, lindo, amplio chalet 6ª, l|comedor, 3 dormitorios, garage, amplia c|comedor, d|servicio, patio y frente c|jardín. churrasquera, fondo c|habitación 9 x 3,50 c|placard. Provivienda. Perú 1214. 18|11|C|909|18|11

A $ 275.000. T|$ 570.000, linda casa, oportunidad, Dorrego, l|comedor, 2 dormitorios c|placard, cocina c|artefactos, patio. Provivenda. Perú 1214. 18|11|C|909|18|11

A $ 500.000. T|$ 1.000.000 (2 cuadras Av. Acceso), B|La Floresta, linda casa en construcción, faltan detalles, 130 metros cubiertos, l|comedor, garage, amplia c|comedor, 3 dormitorios c|placard, patio. Provivienda. Perú 1214. 18|11|C|909|18|11

A PARTICULAR compro casa plan Banco. T. E. 246169. 18|11|C|411|18|11

A ESTRENAR de categoría calefacción central, cerca parque, vendo. 225579. 18|11|T|09021|18|11

A ESTRENAR 3 dormitorios, dependencias, plan Banco vendo 150.000.000, Teléfono 225579. 18|11|T|09020|18|11

"A" $ 120.000.000. Facilidades. Confortable casa 3 dormitorios, jardines, teléfono, garaje, dependencias, 6ta. Sección. Chile Nº 1733 - Mendoza. 18|11|C|897|18|11

A $ 200.000, saldo convenir, vendo casa calle Sarmiento. Villa Nueva. Minni. Bandera de los Andes 2829. 18|11|F|27438|18|11

A METROS Avenida San Martín, antisísmica, hermosa, gran living, 3|5 dormitorios, garaje, jardín, amplia cocina, vendo urgente. Rúffolo. Salta 792. G. Cruz. Tel. 225571. 18|11|F|30165|18|11

A LOTE céntrico, 580 metros, vendo. Otros cerca Avenida Acceso y Avellaneda, varias medidas. Facilidades. José Federico Moreno. San Lorenzo 332. 18|11|C|944|18|11

A PARTICULAR vendo chalecito chiche, 3 dormitorios y dep. antisísmico en Benegas. Hoy solamente. Tel. 216066. 18|11|C|938|18|11

A PARTICULAR vendo casa antisísmica, 3 dormitorios, todo servicio. Recibo Dpto. Barcala 2296, Gil n. Tel. 216726. 18|11|C|993|18|11

A INVERSIONISTAS 222 Has. con 5 pozos, casas. Precio increible. Cicchitti. Tel. 292078. 18|11|C|000|18|11

A PROPIETARIO compro casa bien ubicada. Pago buen contado. - Ofertas: P. Mendocinas 1222 - Tel. 215239. 18|11|C|009|18|11

ANTISISMICA y departamentos 2 a 4 dormitorios diversos precios. Compre, venda con Benturino. Colón 659. Tel. 246927. (Martillero Lugones). 17|11|F|27243|22|11

"ANTISISMICA" oportunidad, casa esquina vendo, 2 dormitorios, salón y dependencias de servicios Precio total m$n. 95.000.000, 50% contado, saldo convenir. Sociam. T. 221087. 17|11|C|752|18|11

ANTISISMICA moderna casa, placares, fondo, dueño vende con facilidades. Berutti 1104. Dorrego. 18|11|C|932|19|11

ALBERDI San José, vendo casa antisísmica. Recibo automotor. Salta 1743. 18|11|C|994|18|11

ANTISISMICA Sexta, 3 dormitorios, teléfono, garaje, oportunidad 120.000.000, permutamos Inmobiliaria San Ignacio 225632 - 226368. 18|11|C|936|16|11

ANTISISMICA San Ignacio, modificada, buenísima, facilidades, "Inmobiliaria San Ignacio". 225632 - 226368. 18|11|C|936|16|11

ATENCION vendo tres casas mixta, con facilidades. Lamadrid 336, Cdad. 18|11|C|001|18|11

IRMA YAKEL de LEGUIZAMON
PARTERA
Av. San Martín 1269 - 3er. Piso. Dpto. "A" - Tel. 257536 - Mendoza.

F|Pte.|A

RADIOLOGIA

Dres. RICARDO HORENSTEIN MARTHA G. de HORENSTEIN
Radiografía - Radioterapia. Colón 185, 8º piso - Tel. 242747 - Particular: 245906. 28|8|F|86771|Pte.|A

MAMOGRAFIAS

Exámenes radiológicos mamarios con Senograph. San Martín 677. Tels. 242199 248678. 18|11|C|878|17|12

ODONTOLOGIA

VICTOR M. PICCIONE
Doctor en odontología, Cirugía de boca y huesos de la cara. Martes y jueves, Sanatorio Policlínico de Cuyo. Tel. 243000. Part. 255547. 1|2|F|Pte

PEDICUROS

CASA SCHOLL
Pedicuros, Calzados, Plantillas, Medias y Vendas para Várices. Todo para el confort del pie. Pedir turno. Montevideo 27, Mendoza. Tel. 246200. 17|5|F|Pte.|A.

HIERRO DE CONSTRUCCION NERVADO
Nº 4,2 al 25, varillas 12 mts.
OFERTA: Nº 8 varilla 12 mts. $ 135,—
RIPIO - ARENA - CEMENTO - CAL - YESO
LADRILLONES SUPER LOSA "SAN JOSE"
Corralón Avenida SAN MARTIN 145 - LAS HERAS — TELEFONO 216980 —

18|11|C|021|24|11

ANTISISMICA 4 dormitorios y departamento. Anticipo 28.000.000. Total 60.000.000. - José Federico Moreno 1575. Ciudad. 18|11|T|9042|20|11

BARRIO Bombal vendo amplia casa 5 dormitorio, 4 baños, 2 comedores, dependencia servicio. Recibo casa. Tel. 215264. 18|11|C|994|18|11

BARRIO Bombal, lote 15 x 36, vendo, facilidades. Colón 124. 18|11|C|977|19|11

COMPRO casa urgente, antisísmica, t|servicios, pavimento. Contado 50 %, saldo corto plazo. Provivienda. Perú 1214. T. 218277-255813. 18|11|C|909|20|11

COMPRO casa o departamento zona céntrica, casi todo contado. Rivadavia 234. Mza. Tel. 243828. 16|11|F|27009|18|11

CUANDO todos venden, Lencinas regala. En Barrio Santa Ana, casa antisísmica, faltan detalles, 2 dormitorios, comedor, cocina, baño, todos servicios. $ 850.000 Ctdo., recibo ofertas o permuto auto 0 km. A Lencinas, Avda. España 1248, 2º piso, Of. 28, Tel. 256344, Mza. 16|11|F|27025|18|11

COMPRO finca en forma urgente hasta 20 Has. zona Este, en plena producción, c|pozo electrificado, derecho agua, hasta $ 450.000.000, Tel. 244790. 16|11|F|27080|18|11

COMPRO casa mixta o adobe. - Particular. T. 290283. 17|11|C|869|18|11

CASA a estrenar de categoría, 3 dorm., 3 baños, amplia recepción, cochera doble, dep. serv. 220 mts2., cub., G. Cruz. Contado, préstamo bancario y facilid. Acepto permutas parte pago. Mengoni. Colón 432. Mza. 17|11|F|27206|18|11

COMPRO carpeta casa barrio próximo a entregar. Tiburcio Benegas 1431. 18|11|C|872|19|11

CASA amplísima p|clínica o gremios, ubicación ideal, vendo urgente. Mengoni. Colón 428. Tel. 246295. 18|11|F|27390|18|11

CAMPO 30 has., Costa de Araujo, d|riego, semiparejo, c$ 15.000.000 m$n y facilidades. Castillo Moreno. Catamarca 261. T. 245391. 18|11|F|27421|18|11

CAMPO 169 has., carril Lavalle, pozo electrificado, parte nivelado, vendemos, permutamos. Castillo Moreno. Catamarca 261. Tel. 245391. 18|11|F|27420|18|11

CASA en La Puntilla, living comedor, 3 dormitorios y dependencias. Rúffolo. Salta 792. G. Cruz. Tel. 225571. 18|11|F|30164|18|11

COMPRO casa urgente, G. Cruz o Ciudad, buen contado. Teléfono 225571. 18|11|F|30163|18|11

COMPRAMOS parral, viña, tinta. Disponemos muy buen contado. Teléf. 221252. 18|11|C|948|18|11

COMPRO lote Guaymallén, Las Heras, etc., con o sin mejora efectivo, chata Ford 1929 y convenir. Minni, Bandera de los Andes 2829. Tel. 261644. 18|11|F|27439|18|11

COMPRAMOS casa Guaymallén, Las Heras, efectivo, auto o camioneta 1965, documentos hipotecarios. Minni. Tel. 261644. 18|11|F|27437|18|11

CASA 500 mts. vendo como terreno, recibo automóvil, 6º Sección. Tel. 215254. 18|11|C|994|18|11

CASA antigua cerca Casa Gobierno, 14,20 x 25, vende Funes. - Teléfono 216988. 18|11|C|21|18|11

CHALET "La Floresta", antisísmico, living, 2 dormitorios, amplia cocina, jardín, cochera, vendo urgente. Total $ 75.000.000 m$n. c|facilidades. Rúffolo. Salta 792. G. Cruz. Tel. 225571. 18|11|F|30166|18|11

DEPARTAMENTO amplio y m|lindo, 6ª, seminuevo, pisos alfombrados, amplio l|comedor, c|comedor c|artefactos, 3 dormitorios c|placard. T|$ 1.300.000. Facilidades. Provivienda. Perú 1214. 18|11|C|909|18|11

DEPARTAMENTO centralísimo, 3 dormitorios, escritorio, dependencias. Ossola vende baratísimo. Teléfono 291304. 18|11|C|913|18|11

DEPARTAMENTO céntrico, frontal, 3 dormitorios, vendo urgente, Mengoni. Colón 428. Teléf. 246295. 18|11|F|27389|18|11

Todo es posible con PEUGEOT y Hugo Héctor Bruno
BELTRAN 536 - MENDOZA

DEPARTAMENTO Kolton, Gutiérrez y Belgrano a estrenar mayo 1976, 3 dormitorios, 4to. piso frontal 75 m2., baulero $ 70 millones contado y $ 45.000.000 facilidades. Tel. 243365. 18|11|C|055|18|11

DEPARTAMENTITO interior, sobre López de Gomara, Gilén. Comedor, cocina, dormitorio, baño y patio, vendo. $ 100.000 Ctdo. Saldo a convenir. A. Lencinas. Av. España 1248, 2º piso, Of. 28, Tel. 256344, Mza. 16|11|F|27022|18|11

DEPARTAMENTOS horizontales centrales casa San José c|entrada camiones $ 110.000.000; galpón s|terminar Av. San Martín, Las Heras $ 82.000.000; lote Bº Calise 15 x 30 $ 37.300.000; Carril Bermejo 63 x 125 $ 10.000 m2. - Canizo Puebla. Tel. 247949. 18|11|F|27392|18|11

DEPARTAMENTO antisísmico, 2 dormitorios, metros Avda. San Martín. $ 20.000.000, saldo 30 meses. José F. Moreno 1575. Ciudad. 18|11|T|9053|20|11

DISPONGO $ 70.000.000 contado, compro casa ciudad, gran Mendoza. Saldo convenir. T. 252019 18|11|T|9048|18|11

DEPARTAMENTO ciudad, comedor, 2 dormitorios, total 60 millones, facilidades. Colón 124. 18|11|C|977|18|11

DEPARTAMENTO Barrio Comercio 55.000.000 contado total, oportunidad inmobiliaria, San Ignacio 225632-226368. 18|11|C|986|18|11

DEPARTAMENTO 5ª Sección, regia ubicación, desocupado, 2 dormitorios, etc. Total pesos 110.000.000, c|facilidades, San Martín 65. Cidad. 292078, Cicchitti. 18|11|C|000|18|11

DEPARTAMENTO todos servicios, teléfono, vende Funes. - Barrio Cano K-54 - Tel. 216988. 18|11|C|021|18|11

DEPARTAMENTO San José, interno, 2 habitaciones, Recibo automóvil. - Andes. - Dorrego 123. - Tel. 242917. 18|11|C|10|18|11

EN SAN LUIS vendo casa desocupada óptima ubicación. Dirigirse Pedernera 661, de lunes a sábado. 15|11|F|26556|24|11

EN BENEGAS, a 60 mts. de Perito Moreno, vendo dos Dptos., en una superficie de 800 metros cuadrados, todas comodidades y servicios. Acepto permuta por finca. A. Lencinas, Avda. España 1248, 2º piso, Of. 28, Tel. 256344, Mza. 16|11|F|27031|18|11

ESQUINA cerca plaza Independencia, 200 mts. Facilidades. Mengoni. Colón 428 246295 18|11|F|27391|18|11

EN PASAJE San Martín, departamento con teléfono, 3 ambientes, dependencias. Facilidades. Tel. 252019. 18|11|T|9048|18|11

EN GODOY CRUZ, Bº Parque, casa living, comedor, 2 dormitorios, cocina, baño y dependencias. Informes: Rúffolo. Salta 792. G. Cruz. Tel. 225571. 18|11|F|30168|18|11

EN SAN JOSE, cerca Nueva Terminal, departamento óptimo estado, sencillo, 1 dormitorio, regia cocina comedor, baño bueno, buen patio, luz, agua, gas, cloacas. Solamente pesos 20.000.000, contado y facilidades. San Martín 65. Tel. 292078. Cicchitti. 18|11|C|000|18|11

EN EL VERGEL, Lavalle, 41 Has. tierra nivelada. Totalmente alambrada, 5 hilos, pozo 6" c|bomba, tanque australiano, vendo oportunidad, acepto lote o automotor a cuenta precio, facilidades. P. Mendocinas 1222, Tel. 215293. 18|11|C|009|18|11

EN CHILE vendo departamento antisísmico, único dueño. Valparaíso. Barrio Puerto. Valor $ 600.000. Teléfono 246922. 18|11|C|038|18|11

FINQUITA dos hectáreas c|olivos, d|agua, c|casa, Cruz de Piedra, permuto p|casa ciudad o Godoy Cruz. San Martín 437. 18|11|F|27356|

FINCAS Lavalle: 21 hects. tierra, riego y pozo, casa p|chacra o plantación. 75.000.000. Facilidades. Lavalle: 25 hects. con 2 1/2 parral, casas corr. eléctrica. Recibo casa zona céntrica y dinero. Lavalle: 4 hectáreas, parte viña; pavimento; ómnibus puerta, 45.000.000, Córdoba 45. 18|11|C|907|18|11

FINCA Eugenio Bustos, seis parral tinta, seis chacra, pesos 00.000.000, permutamos negocio, Ciudad. 221252. 18|11|C|948|18|11

FINCAS compro, operaciones rápidas y garantidas. Satisfacer pedidos. Capital Federal y extranjeros. Cicchitti. Tel. 292078. 18|11|C|000|19|11

FINCA Rivadavia, 5 Has. parral, 6 Has. espaldero, 4 Has. ciruelos, casa, pozo electrificado, contado y facilidades. San Martín 1718, locaal 3, 4. 18|11|C|008|18|11

(Más avisos en la pág. siguiente)

DE INTERES para NUESTROS ANUNCIANTES:
NUEVO HORARIO

SERVICIO RECEPCION TELEFONICA DE AVISOS
LUNES a VIERNES de 9 a 18 hs. (SIN EXCEPCION)
SABADOS: NO HABILITAMOS ESTE SERVICIO
GRACIAS!

DIARIOS MATUTINO **LOS ANDES** VESPERTINO **EL ANDINO**
Adheridos al I.V.C.

IMPORTANTE EMPRESA

necesita

PARA OPERAR EN ZONA DE RIO NEGRO Y NEUQUEN

— Camiones tanques para transporte de combustible, agua y petróleo.

— Pick-Ups carrozadas modelo 1974/1975 con capacidad para 9 personas, para transporte de personal.

— Remitir correspondencia detallando: Capacidad de carga, cantidad y tipo de unidades a

Calle Vicente Vargas 55 - Luján de Cuyo - Mza.

18|11|F|27379|19|11

AVISO LEY 20.744 ART. 107

CONOR EXPORTADORA S.A.I.C. y A.

ROCA 6.015 - GUAYMALLEN. MENDOZA

Comunica iniciación temporada empaque ajos, desde el día 17-11-75 al 20-11-75 deberán las partes concurrentes manifestar su disposición a desempeñar el cargo, firmando el registro correspondiente, munidos de documentos de identidad y libreta sanitaria al día. Pasado ese lapso su ingreso o reintegro será optativo. Queda con ello conformado lo prescripto en el Art. 61, 62, 63, 10, 263 y 265 de la precitada ley.

LA GERENCIA

17|11|O|374|19|11

MATERIALES DE DEMOLICION

PINOTEA DE PRIMERA (6x4 - 6x3 - 2x3 Varias medidas)

MADERA MISIONERA NUEVA (Precio sin competencia)

Además: Madera dura, Mamparas, puertas de hierro y madera nueva y usada, madera para encofrar hasta 4 mts. de largo, madera machembrada para techos y revestimienots. Reparto a domicilio. - MATIENZO 1447 - GODOY CRUZ. - Tel. 247779. (Altura P. de los Andes 1400).

16|11|F|28871|18|11

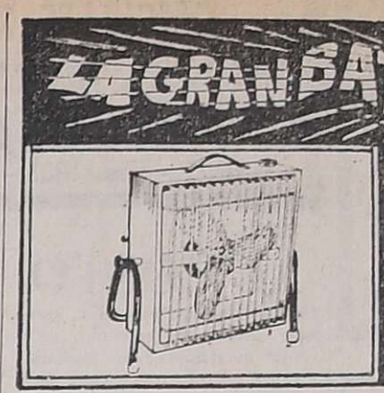

ORO

COMPRAMOS

Supero Cualquier Oferta

24 K. - 18 K. de 700 hasta 380 Pesos

9 DE JULIO 1455 - Of. 3

(Frente Arteta)

17|11|C|664|665|22|11|D

ANHIDRIDO SULFUROSO

Manifold Ingeniería

JOAQUIN V. GONZALEZ 918

DORREGO - TEL. 242727

ENTREGA INMEDIATA

Acondicionador para Auto

¡Ocasión Unica!

Para Chevy. Camaro, Buick y otros. Nuevo de fábrica "Sears York". - Venta particular. 33 Orientales 330 - Tel. 220615 Godoy Cruz

18|11|C|820|18|11

VENDEDOR

Compañía industrial necesita vendedor capacitado con amplios antecedentes sobre ventas, conocimiento de la región y referencias.

AVENIDA ESPAÑA 1151

11|11|F|25592|18|11|A

ORO

$ 695 O. F.

MONEDAS - POLIZAS - PLAT

NECOCHEA 62 — LOCAL

Asociado a COVEMPA

17|11|C|759|21

CAJERA para NEGOCIO NECESITO

Señora o señorita mayor de 25 años. Con experiencia en caja de negocios. Buen sueldo. Concurrir: Julián Barraquero 200 esquina Lisandro de la Torre - Ciudad - De 7 a 20 horas.

18|11|T|09025|19|11

NECESITAMOS

Perito Mercantil y Práctico Contable

HORARIO DE 8 A 15

SAN MARTIN 1339 — LUJAN — MENDOZA

18|11|F|27381|18|11

MECANICO DIESEL Y NAFTERO

NECESITAMOS

Preferible con residencia en Rodeo de la Cruz, Villa Nueva o San José

PRESENTARSE EN "CANOMAT" - RUTA 7 - KM. 12

18|11|F|27402|19

Vendo Almácigo de Tomate

Platense y Perita 4.000.000 plantas. Entrega inmediata. San Martín Sur 1055, G. Cruz y San Martín 861. Luján.

18|11|F|30113|19|11

ORO

MONEDAS ANTIGUAS

$ 700 gr. COMPRUEBELO Joyería MARTINEZ

San Martín y Alem - Gal. Rosso Local 9 (nueve).

17|11|C|746|19|11

VENDO

(Particularmente)

FIAT 600 - R - 1974

Unico por su estado. - Gris acerado. Acepto permuta y contado o total contado.

ESPEJO 953 — DORREGO

18|11|F|27400|18|11

EMPLEADA

Con conocimientos y práctica contable para llevar libros rubricados. Buena presencia. No presentarse si no reúne condiciones pedidas.

Hugo Héctor Bruno — Beltrán 536 - Mza.

18|11|F|27304|18|11

UREA

FERTILIZANTES

INSECTICIDAS

Y FUNGICIDAS

ASESORAMIENTO TECNICO

ANDRES SANCHO

Libertad y Godoy Cruz

Villa Nueva

18|11|F|27433|23|11|A

Pulgada de Alamo

Todas las medidas, 2 años estacionada, a $ 3 la pulgada. - Alvarez Condarco 551 (Ruta a San Juan - Km 8) - Teléfono 230322 El Plumerillo.

18|11|C|877|18|11

FINCA ZONA EST

10 Has. parral 5 años (Tint Mezcla). Vende: Resca y Fre re - Bailen 23 - Oficina Tel. 21486 - San Martín Mz

18|11|F|27370|18

Topadora D-6-C

nueva, dispongo para trabajos y repuestos varios D-2, vendo. PASO DE LOS ANDES 935

CIUDAD — T. 256427

18|11|F|30152|18|11

FINCA

Compro urgente. Preferible Este o 1ª Zona. Hasta pesos 8.000.000. Fuerte Contado. - Ofertas: TEL. 215863

18|11|C|969|18|11

VENDO SIN INTERMEDIARIOS

Ford Fairlane Ltd.

MODELO 1973

60.000 km. Tratar en horario de comercio. - Bandera de los Andes Nº 2323 - San José - Guaymallén.

18|11|C|020|19|11

ORO

PRECIOS ESPECIALES A COMERCIANTES - $ /00 O.F.

COVEMPA — Leandro Alem 172

18|11|C|933|18|11

Equipo Leyland

1957 rutero, rectificado a 0 km. con acoplado Helvética, modelo 65, buen precio, permuta y financiación. OLEGARIO ANDRADE 641 - Ciudad.

18|11|C|007|18|11

OFICIALES Y MEDIOS OFICIALES

CARPINTEROS

— NECESITO —

O'Brien 41 - Gllén. - Mendoza

18|11|C|938|18|11

SE COMPRA TIERRA

De 10.000 a 15.000 hectáreas o más. Campo Inculto, en el departamento de Lavalle. Apta para cultivo, se reciben propuestas en sobre cerrado. Calle BELTRAN 37 - Departamento de Lavalle. — COOPERATIVA GRAL. LAVALLE LIMITADA - Personería Jurídica Nº 2429/75.

18|11|C|56|18|11

Edictos Judiciales

EDICTO. — Caja de Seguro Mutual Ley 1828, cita cinco (5) días beneficiarios Carlos Humberto Montañez Fernández, para reclamos derechos seguro mutual Antonio Eduardo Schillagi. Director Gerente. 14|11|C|660|18|11

EDICTO. — Caja de Seguro Mutual Ley 1828, cita cinco (5) días beneficiarios Cristóbal Fuster Lluvero para reclamos derechos seguro mutual. Antonio Eduardo Schillaghi, Director Gerente. 14|11|C|945|18|11

EDICTO. — Caja de Seguro Mutual Ley 1828, cita cinco (5) días beneficiarios Luis Gasco Espósito para reclamos derechos seguro mutual. Antonio Eduardo Schillaghi Director Gerente. 14|11|C|680|18|11

EDICTO. — Caja de Seguro Mutual Ley 1828, cita cinco (5) días beneficiarios Pedro Mellan Murrieta para reclamos derechos seguro mutual. Antonio Eduardo Schillagi - Director - Gerente. 17|11|C|431|21|11

EDICTO. — Caja de Seguro Mutual Ley 1828, cita cinco (5) días beneficiarios Orlando Samuel Ormeño Palacio para reclamos derechos seguro mutual. - Antonio Eduardo Schillagi. Director - Gerente. 17|11|C|247|21|11

EDICTO. — Caja de Seguro Mutual Ley 1828, cita cinco (5) días beneficiarios Jofré Chambouleyron Tarral para reclamos derechos seguro mutual. Antonio Eduardo Schillagi. Director - Gerente. 17|11|C|139|21|11

EDICTO. — Caja de Seguro Mutual Ley 1828, cita cinco (5) días beneficiarios Nélida Hidalgo Mendoza de Sanicovich ó Nélida Hidalgo Vda. de Alvarez Palacios para reclamos derechos seguro mutual. Antonio Eduardo Schillagi. Director - Gerente. 17|11|C|202|21|11

EDICTO. — Juez Segundo Juzgado de Menores, autos Nº 85.828 "Nóbile José A. y Ots. Visitas - Alimentos" cita y emplaza por término diez días a señor Jacinto Nóbile para que comparezca a estar a derecho. Secretaría (Mza.), Noviembre 6 de 1975. Alejandro A. Jara. Secretario. 17|11|C|900|21|11

EDICTO. — Orden Juez Décimo Primer Juzgado Civil Secretaría 11 autos 108552 "Exhorto Juez Nacional Primera Instancia Com. Juzgado 11 Capital Federal en Juicio Bodegas y Viñedos Rubino Hnos. S.A. c/ Oliden S.R.L. Sumario por subasta rematará 20 de noviembre próximo 9.30 horas en Bodega Rubino calle Solari y Bonfanti, Rodeo de la Cruz "siguientes bienes: 26729 botellas de ¾ litros usadas; 1458 cajones de madera sin separadores internos, 449 esqueletos de hierros para 10 botellas cada uno. Estado se encuentran propiedad demandado. Seña 10 % acto subasta, saldo aprobarse. Sin base. Informes: Juzgado o Martillero Humberto J. Francica, Av. España 1057 P. 3º Of. 14 ciudad. Exhibición lugar remate. 17|11|C|031|18|11

EDICTO. — Segundo Juzgado Civil, Tercera Circunscripción, hace saber autos 9995 y cita estar a derecho a todas las personas que se consideren con derecho sobre el inmueble ubicado en departamento Santa Rosa constante superficie doce mil trescientos sesenta y seis has., cuatro mil ciento cuarenta metros con ochenta y ocho decímetros cuadrados, encerrado siguiente límites y medidas, Norte: Suc. Saturnino Carranza, 12.488 mts.; Sur: Cayetano Impellizzieri, 8.926,85 mts.; Este: más terreno de actora en 13.597 mts. y Oeste: con líneas del F.C. G.S.M., ramal Monte Común en 10.228,80 mts., sin derecho de riego y empadronado en Rentas al Nº 2549 y en Geodesia y Catastro al Nº 976 de Santa Rosa y sobre el que Tomasa Torres de Cobos pide título supletorio. Pedro José Messina - Secretario. 15|10|C|188|26|11|A

EDICTO. — Juez Tercer Juzgado Civil, cita herederos y acreedores de Catalina Arenas de Arancibia, comparendo dieciséis de Diciembre próximo once treinta horas - Arnaldo Andrés Frigerio, Secretario. 6|11|C|727|18|11|A

EDICTO. — Juez Séptimo Civil, cita, emplaza herederos acreedores Saturio Herrero, comparendo veincuatro noviembre próximo, doce y treinta horas. Expte. Nº 37262. José M. Hidalgo, secretario. 8|11|C|153|18|11|A

EDICTO. — Segundo Juzgado Civil cita herederos y acreedores de Vicente Minardo, comparendo primero de Diciembre próximo a las once horas. Autos 103.147. Secretario Eduardo O. Giménez. 10|11|C|274|20|11|A

EDICTO. — Juez Trece Civil, cita herederos y acreedores de: Juana Ferreyra Lucero de Grassi, comparendo cinco diciembre próximo diez horas. - Oscar Balmes, Secretario. 11|11|C|12|20|11|A

EDICTO. — A herederos de Avelino Oscar Maure, cita Caja de Jubilaciones y Pensiones de Mendoza, reclamar derecho Pensionario, bajo apercibimiento legal, Expte. Nº 34.013. - Dr. Pedro J. I. Sin, Asesor Letrado. 18|11|C|862|22|11

EDICTO. — Juez Décimo Primer Juzgado Civil, Expte. 108.800, cita emplaza interesados Sucesión Atilio Maggioni y Rosario o Rosario del Carmen Alvarez Ortega de Maggioni, audiencia veintiseis de noviembre próximo once horas. - Juan Carlos Puebla, Secretario. 12|11|C|990|24|11|A

EDICTO. — Juez Quinto Civil cita y emplaza herederos y acreedores Santo Scapin, comparendo: primero de Diciembre 1975 once horas. 75.857. - Alberto J. Sacchi Y., Secretario. 12|11|C|041|24|11|A

EDICTO. — Juez Décimo Primer Juzgado Civil, Expediente 104.514 "Santambrogio Alejandra c|Antonio Santambrogio - Divorcio", notifica a Antonio Santambrogio, de ignorado domicilio, lo siguiente: "///doza, octubre 14 de 1975. De la demanda de divorcio instaurada, traslado al demandado Sr. Antonio Santambrogio con citación y emplazamiento por veinte días para que comparezca y responda, debiendo en igual lapso constituir domicilio legal dentro del radio de este Juzgado; bajo apercibimiento de ley, arts. 21, 74, 75, 167 y 168 del C.P.C. (Fdo.): Dr. Luis A. Montenegro - Juez". - Juan Carlos Puebla, secretario. 12|11|C|363|18|11|A.

EDICTO. — Juez Cuarto Civil, cita herederos y acreedores de Julio Crisóstomo Funes y Fermina Gómez de Funes comparendo, veintiocho de noviembre a las once horas. Expte. 69.733. Susana M. Durán, Secretaria. 12|11|C|002|24|11|A

EDICTO. — Juez Sexto Civil, cita y emplaza a herederos y acreedores Marcellini Vda. de Slaibe Elisa Rosa J., comparendo tres de diciembre próximo, once y treinta horas. Alberto J. Sacchi Yori, Secretario. 14|11|C|621|26|11|A

EDICTO SUCESORIO — Segundo Juzgado Civil, Tercera Circunscripción Judicial cita herederos y acreedores de Jacinto Martín, comparendo diciembre 16, hora 10,30. Pedro José Messina, Secretario. 14|11|C|882|26|11|A

EDICTO. — Juez Décimo Cuarto Juzgado Civil, Autos Nº 86.700, cita herederos y acreedores de Guillermo Ozán y Virginia Ozán de Ozán, comparendo once de diciembre próximo a las doce. Felipe A. de la Rosa C. Secretario. 14|11|C|876|26|11|A

EDICTO. — Juez 16º Civil, autos 39.918 - "Badia Doll Antonio - Suc." cita herederos y acreedores, comparendo 11 Diciembre próximo, once horas. Francisco Rodríguez S. Secretario. 14|11|C|915|26|11|A

EDICTO. — Juez Primer Juzgado Civil, cita y emplaza herederos y acreedores de Santiago Calas comparendo tres de diciembre próximo once horas. Expte. Nº 118.783. - Luis A. Benvenuto, secretario. 14|11|C|001|26|11|A

EDICTO. — Caja de Seguro Mutual ley 1828, cita cinco (5) días beneficiarios Tráncito Galbán o Tránsito Galván para reclamos derechos seguro mutual. Antonio E. Schillagi, director gerente. 18|11|C|214|22|11

EDICTO. — Juez Civil General Alvear cita y emplaza herederos y acreedores Navarro, Antonio, comparendo quince Diciembre próximo diez horas. Autos 4881. Alberto De Mattos Marcal, Secretario. 18|11|F|27314|26|11|A

EDICTO SUCESORIO. — Juez Tercer Juzgado Civil Gral. Alvear, cita y emplaza herederos y acreedores de Petrona Hortensia Lemos o Hortencia Lemos y Felipe González, comparendo cinco Diciembre próximo diez horas. Bonifacio López M., Secretario. 18|11|F|273|9|22|11

EDICTO. — Juez Primer Juzgado Civil, San Rafael, hace saber a Alberto Puebla, de ignorado domicilio la siguiente providencia: "San Rafael, 27 de octubre de 1975. Autos y vistos... Resuelvo: 1º)... 2º) Emplázase al señor Alberto Puebla, para que en el término de veinte días, se presente a estos autos para estar a derecho, bajo apercibimiento de lo dispuesto por los arts. 74 y 75 del C.P.C. - 3º)... Firmado: S. La Red Cabrera, Juez". Expte. Nº 72.141-B. - San Rafael (Mza.), 31 de octubre de 1975. Oscar Suárez, Secretario. 18|11|F|27306|26|11|A

EDICTO. — Juez Civil Segundo San Rafael cita herederos y acreedores Ramón Aravena audiencia 28 Noviembre próximo 11. Autos 10.693. Héctor Dick Ulloa, Secretario. 18|11|F|27309|28|11|A

EDICTO. — Segundo Juzgado Civil San Rafael, secretaría 4, autos 16.826, cita interesados sucesión José Ladislao Quintana, audiencia 11 diciembre 1975, hora 8.30. - Elda I. Savoy, secretaria. 18|11|F|27362|27|11|A

Avisos Clasificados

(Viene de la Pág. anterior).

Compra y Venta de Propiedades

FINCA Los Alamos, 4 Has. viña baja, 2 has. chacra, olivos, casa, derecho de riego y pozo. Contado y facilidades. San Martín 1718, local 3 - 4. 18|11|C|008|18|11

FINCA 8 has., Nueva California, parrales, viñedos, pozo electrificado, tanque australiano, casa, riego total, vendemos facilidades. Castillo Moreno. Catamarca 261. Tel. 245391. 18|11|F|27422|18|11

LOTES y casas compre en "Benturino"... Lotes y departamentos venda con "Benturino", Colón 659, Tel. 246927. (Martillero Lugones). 17|11|F|27249|22|11

LOTE 10 x 20, esquina, loteo Cantú, 6ª. T$ 400.000. Facilidades. Provivienda. Perú 1214. 18|11|C|909|18|11

LOTE 10 x 30, B|OSN, Las Heras, 1 cuadra ciudad. T$ 150.000. Facilidades. Provivienda. Perú 1214. 18|11|C|909|18|11

LOTE Bº O. S. N. 293 mts., vendo con facilidades. Jorge Calle 356. Ciudad. 18|11|C|940|18|11

LOTE 170 mts2. totalmente cerrado t|servicios, vendo, permuto. San Martín 437. 18|11|F|27355|18|11

LAVALLE, 20 Has. niveladas, 2 pozos y casa. Cicchitti. Teléfono 292078. 18|11|C|000|18|11

LOTE compro, bien ubicado, operación rápida. Cicchitti, teléfono 292078. 18|11|C|000|19|11

LOTE Las Heras, interno, 160 m2. Total $ 4.500.000. - Andes. - Dorrego 123. - Tel. 242917. 18|11|C|10|18|11

LOTE: Guaymallén, 150 m2., interno. Total $ 6.000.000. Andes - Dorrego 123, Tel. 242917. 18|11|C|10|18|11

LOTE compro, lugar sin pretensiones. P|contado. Tel. 242917. 18|11|C|10|20|11

LOTE 800 mts. San Miguel 500, vendo, acepto permutas. 215254. 18|11|C|994|18|11

LOTE: cerca Cobos, 140 m2., interno. Recibo automóvil. - Andes - Dorrego 123. Tel. 242917. 18|11|C|16|18|11

MUY buena casa, Quinta Sección, $ 260.000.000, facilidades. Teléfono 231546. 18|11|C|982|18|11

MAIPU, 7½ Has. viña, olivos, casa contado, T. 85.000.000 y facilidades, Cicchitti. T. 292078. 18|11|C|000|18|11

"OPORTUNIDAD" casa corte antiguo, ideal para depósito o corralón. Precio total $ 70.000.000 m|n. 50% contado, saldo convenir. Sociam. T. 221087. 17|11|C|752|18|11

OFICINA vendo, frente plaza San Martín, c|baño privado, contado y facilidades. Jorba Inmobiliaria, Av. España 1248. Tel. 253593. 18|11|F|27488|18|11

QUINTA sección, sobre calle Lamadrid, tres dormitorios y patio español, cocina americana, muy buenos artefactos: m$n 100.000.000, mitad contado y dos cuotas semestrales. Jorba Inmobiliaria. España 1248. Teléf. 253595. 18|11|F|27427|18|11

SE VENDEN 160.000 mts.2 con playa y agua de vertiente cerca de Mirasol Algarrobo. Dirigirse C.M.S. Casilla 650. Santiago, Chile. 18|11|C|864|19|11

TRANSFIERO carpeta "Alta Mendoza". Viviendas Plan 17 Octubre. Tel. 245662. 18|11|C|949|18|11

USALLATA ideal forestación 11 Has. 8.000 metros, potrero alfalfa, vendo. San Martín 1718. Local 3 - 4. 18|11|C|008|18|11

VENDO, regio edificio a estrenar, frente al Mercado Central, 230 metros cubiertos, planta baja, entrepiso y primer piso. Ideal para negocio, Compañías de Seguros, empresas, puede adaptarse casa de familia. Entrevistar Sr. Humberto Raiti. General Paz 47, Cdad. Tel. 218890. 16|11|F|27034|23|11

VENDO excelente oportunidad. - Patricias Mendocinas - Colón. - Colón 293. Teléfono 249914. 17|11|C|168|21|11

VENDO casa chica de ladrillos, todo servicio. Oportunidad. Güemes 302. San José.

2 CASAS antisísmicas idénticas, Barrio Santa Ana, con similares comodidades, faltan detalles, 2 dormitorios, comedor, cocina, baño, todos servicios, construidas hasta dintel. $ 380.000 c|u. Recibo ofertas o permuto auto 0 km. A. Lencinas. Av. España 1248, 2º piso, Of. 28. Tel. 256344. Mza. 18|11|F|27447|18|11

Compra y Venta de Negocios en General

A PARTICULAR compro negocio en general, para satisfacer numerosos pedidos, José F. Moreno 1575. Ciudad. Tel. 215961. 15|11|T|9018|19|11

BALNEARIO vendo o alquilo, moderno, muy céntrico, micros cada 2 minutos, imposibilitado de atender, líquido. Acepto permutas. San Martín 747, Las Heras. 18|11|C|21|18|11

COMPRAMOS urgente negocios p|numerosos pedidos n|clientes. Córdoba 154. - Ciudad. T. 254996. 17|11|F|27238|21|11

FAMILIA chilena, próxima a radicarse en ésta, desea comprar residencial con buena ubicación. Tratar: Francisco J. Moyano 3312. Tel. 215338. 18|11|F|27413|19|11

GOMERIA con instalaciones, maquinarias. Anticipo $ 10.000.000, saldo convenir. - José Federico Moreno 1575. Ciudad. 18|11|T|9041|20|11

HOTEL vendo 40 habitaciones. Poste Restante LOS ANDES: L. O. (22), Administrador. 18|11|C|845|19|11

MERCADO con propiedad, antisísmica, San José. $ 35.000.000, saldo 5 años. José F. Moreno 1575. Ciudad. 18|11|T|9053|20|11

RESTAURANTE, rotisería, heladería, pizzería, chopperia, frente plaza, vendo. Instalaciones completas, teléfono. Valor real m$n 250.000.000. Gran recaudación. ¡Liquido! $ 85.000.000. Contado. Sr. Ortiz. Teléfono 246106. 18|11|C|929|18|11

RESIDENCIAL 23 habitaciones, Ciudad, vendo, bien amoblada. Teléfono. - Colón 124. 18|11|C|977|18|11

TINTORERIA trabajando, Maipú, vendo $ 150.000, saldo convenir. Cualquier permuta. Minni. Bandera de los Andes 2829. Guaymallén. 18|11|F|27436|18|11

VENDO casa de comidas pleno centro de Mendoza. Inmejorable ubicación. Bajo alquiler. Llamar teléfono 215044. 18|11|T|09027|20|11

Compra y Venta de Muebles

A. SELLA - Tel. 247447 - Martillero Tiburcio Benegas 776, ofrezca muebles, artículos hogar, máquinas usadas, dinero en el acto 11 2 F 6992 Pte

A AMITRANO martillero - Teléf. 247711. Aristides Villanueva 332, ofrezca muebles, antigüedades, maquinarias, artículos generales. Pagamos mejor. Anticipamos dinero. 9 6 F 2225 Pte

A BENTURINO, tel. 244335-248730, ofrezca muebles, antigüedades, artículos en general Colón 669. 3 3 F Pte.

A FABRICANTE sigue entregando, oferta novios: dormitorios, comedores, living, muebles sueltos, mitad precio, créditos al acto. Atención hasta 22 hs. Confraternidad Ferroviaria 579, Ciudad. Por Videla Castillo al 3100. Teléfono 230132. 18|11|C|976|27|11

FABRICA de muebles La Universal: placares y modulares a medida se hacen, (hay existencia). Confraternidad Ferroviaria 585, Teléfono 253931, altura Videla Castillo al 3100. Ciudad. 11|1|T|8826|25|11

Compra y Venta de Automotores y Cubiertas

ANDES AUTOMOTORES

Roberto Wainsztein

O'Brien esq. Alberdi

San José

Opel 0 Km. 1975
Gran descuento .

Ami-8 1971	$ 62.500
Chevrolet Super 1968	$ 49.500
Renault 850 1971	$ 42.500
Renault Gordini 1968	$ 39.500
Renault 4-L 1967	$ 24.500
Furgón Renault 4-F 1965	$ 29.500
Furgón Citroen 1963	$ 29.500
Kaiser Carabela 1961	$ 19.000
Chevrolet Bel Air 1957	$ 24.000

y facilidades. Tasamos su unidad usada con el mejor precio de plaza. - Consúltenos.

Planes especiales a Empleados Públicos

18|11|F|2740618|11

SAFARI AUTOMOTORES A. S.

Colón 670 - Godoy Cruz

CHEVROLET SS	73
RENAULT 12	73
CUPE CHEVY	71-73
PICK-UP CHEVROLET	70
CITROEN 2-CV	69
PICK-UP PEUGEOT	69
RAMBLER	67
GORDINI	66
RENAULT 4-L	65

PERMUTAS - FACILIDADES

18|11|F|30153|18|11

OLEGARIO ANDRADE 641

CIUDAD

Cupé Torino	67 y 69
Chevrolet Special	69
Peugeot 504	70
Fiat 600	65 y 71
Renault 6 y R.4	70 y 68
Auto Morris	46
Isard Kombi	62
Camión Mercedes Benz	54 y 61
Camión Chevrolet motor Bedford 137	57
Camión Dodge motor Perkins 104	61

VENDO - PERMUTO FINANCIO

18|11|C|007|18|11

A. RADIADORES Vigil. Reparaciones, recambios en el acto. Saavedra 966. San José. Teléfono 258651. 5|11|C|689|5|12

A RASTROJERO 66, impecable, verdadera joya, vendo o permuto. Godoy Cruz y Avellaneda Villa Nueva. 18|11|F|27446|19|11

A DUEÑO: Compro automóvil con o sin deuda, pago contado efectivo, inmediato, la mejor tasación. Lucero Gutiérrez. Corrientes 29, Ciudad. 18|11|C|365|20|11

A CAMIONETA Chevrolet, modelo 66, contado, facilidades, permuto San Miguel 1885, Las Heras. 10|11|C|659|19|11

A RENAULT Gordini 68, motor 0Km. Vendo o permuto. Godoy Cruz y Avellaneda, Villa Nueva. 18|11|F|27445|19|11

A GARIBALDI y Costanera: Fiat 128, 1973. 600-R, 1973. Renault-6, 1973. R-12, 1973. Peugeot 504, 71. Torino 1973. Falcon 1968. Peugeot 404, 68. Gordini 1964. Impecables. 18|11|C|958|18|11

A CAMION Mercedes Benz Mod. 1954, tipo 6,600 c|carrocería. Vendo. Recibo automotor. Pedro B. Palacios 1160. Ciudad. 18|11|C|958|19|11

A PRIMER oferta razonable vendo A.J.S. 500. Recibo moto chica. Maipú 658 Cdad. 18|11|C|993|18|11

A PARTICULAR vendo Citroen CV 71. Barcala 646, ciudad. 18|11|C|027|18|11

A PARTICULAR vendo Citroen 3CV modelo 1974. Barcala 642. 18|11|C|027|18|11

AUTO radio stéreo, parlantes, amplificadores, fabrica todo audio. Alem 265. 13|11|C|622|19|11

ALTO: Vendo Cupé Chevy, Serie 2, modelo 73, 40.000 kms., 5 gomas deportivas 0 km. y car - stereo. Mejor que nueva. España 625, Las Heras. 16|11|C|543|18|11

AUTO Unión mod. 62, vendo por viaje. ctdo. únicamenet. Lavalle 596. Ciudad. 18|11|C|870|20|11

AUTOMOVILES Fiat 600, 1974 y 1965, Gordini 1965, Opel 1961, FTaunus 1958, Jeep largo 1958, Furgoneta Citroen 1968, Estancieras 1967. San Martín 447. 18|11|F|27358|18|11

ATENCION vendo Cupé Torino 72 y Peugeot 73, impecable. Alpatacal 2376. Ciudad. 18|11|C|910|18|11

AUTO Unión impecable vendo. Adolfo Calle 95. Dorrego, Guaymallén. 18|11|C|998|18|11

COMPRO unidades usadas, modelo 62 en adelante. Buenos Aires 344, Mza 1|10|F|31470|Pte

CITRONETA 69, vendo, permuto, particular. - Mármol 1502, Villa Hipódromo. 8|11|C|296|19|11

CAMIONETA Chevrolet 1970, super buena. Vendo, permuto. Facilidades. Don Bosco 40. 15|11|C|324|19|11

COBERTURA de lona para Brava 74|75, casi sin uso, con armazón de hierro, vendo. Colón 739, Mza. 16|11|C|463|19|11

COMPRO camión gasolero 1965 en adelante, carrozado, en buen estado. San Martín Sur 80 - G. Cruz. T. 221087. 17|11|C|752|18|11

CAMION vendo, De Soto 61, volcador, escucho oferta. C. Moyano 849. Tel. 259859. 17|11|C|765|19|11

CAMION Bedford 57, baja y servo, motor nuevo, total, pesos 150.000 contado, Avellaneda 630, Villa Nueva. 18|11|T|09054|18|11

COMPRO automóviles y camionetas buen estado, contado y permutas a particulares. San Martín 437. 18|11|F|27357|18|11

CITROEN 69 vendo. Aproveche su bajo consumo. Colón 241. Piso 1º. Oficina 4 - 6. Mendoza. 18|11|C|900|18|11

CONTADO compro automóvil 58|74. Buen estado. Bernardo Ortiz 1412. Godoy Cruz. T. 222173. 18|11|F|30160|20|11

COMPRO Cupé Torino 1970, 1973. Con sin deuda, teléfono 220800. 18|11|F|30159|18|11

CAMION Dodge 1964, volquete. Vendo, permuto camioneta gasolera. Teléfono 220800. 18|11|F|30158|18|11

COMPRO Cupé Chevrolet 39, buena de carrocería, Colón 670. Godoy Cruz. 18|11|F|30154|18|11

CARROCERIA nueva, vendo, permuto. 9 de Julio 2345. Las Heras. 18|11|C|957|20|11

CUPE Torino 1973; Renault 1969; cupé Chevrolet 1939. Vendo facilidades. Lamadrid 336. Ciudad. 18|11|C|001|18|11

COMPRO Ami-8. Jorge Calle 394. 18|11|C|957|20|11

CAJA velocidad, Mercedes Benz 1112, como nueva. Paul Harris 198, altura San Martín 1400. Las Heras. 18|11|C|930|18|11

CAMIONETA Chevrolet 68, vendo o permuto. Unica mano. - Pellegrini 1342, San José. Teléfono 259552. 18|11|C|978|18|11

CITROEN compro, 2-CV. - Catamarca 373. 18|11|C|979|19|11

CITROEN 2-CV 65, único por su estado. Vendo. Lavalle 333, Cdad. 18|11|C|980|18|11

DODGE DP-100 Diesel 1974, caja 4ª, motor Perkins mod. 75, 6 cilindros, cubiertas especiales. Realmente única. Recibo permutas financiación Rioja 1448. Mendoza. 6|11|F|17901|Pte.|SD

ESCAPES, silenciadores, venta, colocación en Martínez. Alberdi 648. San José 18|10|C|042|043|20|11|D

ESTANCIERA - 64 en buen estado vendo. San Martín Sur Nº 80. G. Cruz. T. 221087. 17|11|C|752|18|11

FURGON Utilitario Ika 61, muy buenos, permuto, financio. Olegario Andrade 641, Ciudad. 18|11|C|007|18|11

FIAT 1500, modelo 69, impecable, 15.500 o permuto menor valor. Bandera de los Andes 4507 esq. Higuerita. Frente Barrio Santa Ana. 18|11|F|27440|18|11

FORD 40 4 puertas, para entendido, 1ª oferta, urgente. Moldes 525, Cdad. 18|11|T|9069|18|11

FIAT 600 63, impecable. Líquido o permuto hoy solamente. Moldes 525 Cdad. 18|11|T|09069|18|11

FIAT 1600 - 70, impecable, vendo. Recibo permuta. - Lavalle 333, Ciudad. 18|11|C|980|18|11

GORDINI 1966, impecable, 55.000 total. Arredondo 392. Guaymallén, teléfono 262986. 18|11|C|952|953|18|11|D

ISARD 700 reparado a nuevo. Luzuriaga 821. Mendoza. 18|11|C|855|856|18|11|D

ISSETA 300. Vendo, buen estado. Contado únicamente. Juan P. Morales 98. Las Heras. 18|11|C|945|18|11

JEEP IKA, compresor, soldadura. Recibo cualquier permuta. Aristides Villanueva 331. 18|11|C|013|18|11

LANCHA Bordiga, con motor fuera de borda 10½ H.P. y trailer nuevo. Vendo urgente. San Martín Sur y Tiburcio Benegas. Godoy Cruz. Mendoza. 18|11|F|27416|21|11

MOTOR Perkins, 6 cilindros buen estado, vendo ocasión. Beltrán 430. 18|11|C|937|18|11

MOTOR Mercedes Benz con caja para 180 ó 220, naftero. Luzuriaga 821. Mendoza. 18|11|C|855|18|11

NUEVO taller de chapería: Acepto trabajos por seguros. Puntualidad. Godoy Cruz 2615. Villa Nueva - Guaymallén. 18|11|C|883|19|11

PARTICULAR vendo cupé Torino 1973, recién acentado 34.000 Km. reales, camioneta Peugeot 1972, rectificada 0 Km., camioneta Dodge 200, modelo 1967, rectificada 0 Km. Recibo permuta coche menor precio, casa o finca. Saldo a convenir. Rioja 1272. Mendoza. 18|11|T|09061|20|11

PICK-UP Chevrolet, modelo 1962, en muy buen estado, 5.800. Bandera de los Andes 4507 esq. Higuerita. Frente Barrio Santa Ana. 18|11|F|27441|18|11

¡QUEMO! hoy Rural Fiat 1500 mod. 1966, impecable. Total $ 85.000. Alvear 2111. G. Cruz. 18|11|C|011|18|11

RASTROJERO 1967, vendo. Contado. Salta 1809. Mendoza. 18|11|C|966|18|11

RENAULT 4-S 70, muy buen estado. España 1541, altura San Martín 1.500. Las Heras. 18|11|C|021|18|11

VENDO equipo Fiat 666. Buen estado. Contado y facilidades, "con trabajo". 20 de Junio 1423. 18|11|C|366-67|18|11

VENDO Vauxhall modelo 1946 o permuto por chatarra urgente y arranque y respuestos varios. Paso del Portillo 2123, Barrio Independencia, Sr. Lucero. Las Heras. 16|11|C|575|18|11

VENDO: motor Perkin 137 seminuevo, 4 cubiertas nuevas 895 x 20, volquete 12 - 14 T. 2 baterías m|160, amp. 6 vol., carrocería ripiera 5 m3. Rufino Ortega 128. Cdad. 16|11|C|667|18|11

VENDO tapa de cilindros Ford Fairlane. Rivadavia 617. Mendoza. Teléf. 249407, de 18 a 20 horas. 18|11|C|895|19|11

VENDO rural Rambler 62, inmejorable estado mecónico. Teléfono 215044. 18|11|T|09028|19|11

VENDO o permuto Renault Gordini de 1962 deportivo, por camioneta Chevrolet de 60 en adelante. Calle Avellaneda Nº 4159, Bermejo. Glién. 18|11|C|968|18|11

VENDO 5 cubiertas Cinturato, medida 145 x SR-13, para Fiat 128. Muy poco uso. Tratar: José F. Moreno 1233. Cdad. 18|11|T|09063|20|11|D

VENDO Renault 6 - 1974, 23.000 Km. reales, particular a particular únicamente. Hoy martes únicamente. Tel. 216066. 18|11|C|988

Atención Transportistas
NECESITAMOS
GRAVA VOLCANICA
Cotizar a:
COMAHUE S.A.
H. Yrigoyen 2973, Tel. 23574
OLAVARRIA
Pcia. de Buenos Aires
17|11|C|959|19|11

ORO
COMPRO
MEJOR PRECIO
ABSOLUTA RESERVA
San Martín 1027 - Local 70
Galerías Piazza
15|11|F|26916|18|11

OFICIALES MECANICOS
Experimentados en motores Diesel. Preferentemente con estudios técnicos. Presentarse con antecedentes y documentación a:
ZANETTINI INDUSTRIAL
Ruta 7 - Km. 1035 - San Martín - Mza.
18|11|F|27302|19|11

AL COSTO
Liquido puertas, ventanas, portones, cortinas de enrrollar, aireadores metálicos y de maderas.
PASO DE LOS ANDES 204 - Cdad.
14|11|F|26514|18|11

ORO
Joyería BASSO
PAGO $ 700 Gr. Of.
RECATO POLIZAS
SAN JUAN 1359
13|11|C|439|18|11

Compramos Galpón
En zona industrial. Con amplia entrada para camiones. Mínimo 300 metros cubiertos. - Ofertas a:
TULUMAYA S.A. - Montevideo 290 - Mendoza
18|11|F|27372|18|11

COMPRO MUEBLES
COMPRO O ANTICIPO DINERO POR SUS MUEBLES Y VARIOS
REMATAMOS ESTE DOMINGO
T. BENEGAS 776
TELEFONO 247447
REMATES SELLA
17|11F|27093|20|11

NEGOCIO
de CORRALON, MATERIALES DE CONSTRUCCION EN GENERAL Y FERRETERIA. Muy lucrativo, excelente ubicación. Tratar Independencia 2002, Las Heras. Horario de Comercio.
17|11|C|776|19|11

ORO
Compramos Mejor Precio
A PARTICULARES Y COMERCIANTES
GALERIA TONSA - LOCAL A-14
10|11|F|25526|Pte.

REPUESTOS GUADAÑADORAS
MICHELENA - DEERING - MC. CORMICK - FAHR - LAVERDA
JOHN DEERE - MASSEY HARRIS - Etc.
E. Chiappero e Hijo y Cía. - 9 de Julio 1769 - Tel. 255766 - Mza
4|11|F|24215|28|11|A

MB
fundada en 1914

Invitación

MIGUEL ROBERTO BACCARELLI, invita a conocer las obras de infraestructura completadas del "Gran Loteo Residencial ARIZU", llamado con exactitud: "Máxima expresión en materia de urbanizaciones". Un simple desplazamiento desde Avenida San Martín y Colón (12 cuadras) permitirá apreciar que no hay exageración alguna. Ubica s/Belgrano y Minuzzi (detrás del Club Andes Talleres y de Bodega Arizu.

En efecto, sin reparar en costos, se han hecho ingentes inversiones tendientes a la habilitación de ocho manzanas, que hemos incorporado al éjido urbano del Gran Mendoza.

Son casi 200 lotes, con superficies totalmente aprovechables, sin retiros de ninguna especie.

Hemos instalado colectoras cloacales, cañerías domiciliarias para dotación de agua cte., electrificación domiciliaria y pública sobre columnas metálicas con alimentación a vapor de mercurio. Las calzadas son HORMIGONADAS, con sus cordones y acequias (también de hormigón).

Todas las calles tienen veinte metros de ancho, entre sus líneas de edificación, etc., etc.

(Cabe algún otro comentario..?)
Después de la visita al loteo, convendrá que nos reunamos en mis oficinas, para informar de los distintos planes de financiación.

CASA M. BACCARELLI
MIGUEL R. BACCARELLI ~ MARTILLERO ~ Mat. 584
GUTIERREZ 331
18|11|F|27432|18|11

LOS MEJORES DE MENDOZA
PLACARES
En Pino, con valijeros, cajoneras y zapateros (puertas corredizas o fijas)
2,20 Mts. ALTURA POR 2,00 Mts. ANCHO
2,20 Mts. ALTURA POR 1,00 Mts. ANCHO
Av. Colón 669 - Mendoza "Benturino"
TELEFONOS 248730 - 244335
15|11|F|26604|18|11

SEÑORITAS
BUENA PRESENCIA
SE NECESITAN PARA VENTAS
Presentarse de 8.30 a 11.30 horas:
Joaquín V. González 342 - Ciudad
18|11|T|09026|18|11

Calderas Vendo
2 Mts.2. SUPERFICIE
CALEFACCION
LISTAS PARA INSTALAR
ARIZU 339 - GODOY CRUZ
18|11|F|25|11|D

CAMIONES VOLCADORES
Para Obra Vial en Cordillera
NECESITAMOS Gutiérrez y Belinsky S.A.
Pedro del Castillo 3183
— VILLA NUEVA —
16|11|F|18|11|A

VENDO CUBIERTAS
3-735x15 y 4 Cinturato rodado 14, con cámaras. Martín Zapata 691 - Ciudad.
18|11|F|27401|18|11

Compro Urgente
12 HAS. GODOY CRUZ
O SECTOR OESTE
MENGONI
COLON 428 — TEL 246295
18|11|F|27387|18|11

Avisos Clasificados

(Viene de la Pág. anterior).

Combinados, Cambiadores y Televisores

ELECTROGAR TV repara televisores, combinados todas marcas. Tel. 255765. 18|11|C|959|21|11

VENDEMOS T.V. usado desde pesos 450.000 m|n. garantidos. Compramos T.V. usados. Reparamos T.V. y combinados, cambiamos tubos, facilidades de pago, Presupuesto y revisación sin cargo. Teléfono 253993, Ameghino 126, Ciudad. 18|11|T|09023|18|11

Ocupaciones Varias Pedidas

EXPERITA Mercantil con alguna experiencia requiere Ingeniería Cuyo S. A. para tareas auxiliares de contabilidad y administración. Indispensable acreditar referencias. Buen sueldo y oportunidades de progreso. Presentarse en Belgrano 367, Godoy Cruz, Mza., de 16.00 a 20.00. 17|11|C|230|19|11

ENFERMERA, cuidar enfermo y pequeños quehaceres c|adentro. Referencias. 20 de Junio 160 - G. Cruz. Tel. 220103. 17|11|C|750|18|11

CHOFER particular necesito, recomendado, para Maipú. Russel, calle Maza entre Espejo y Saez. Tel. 972250. 18|11|F|27426|18|11

ADMINISTRATIVA necesitamos mayor de 25 años, perito mercantil con práctica contable, sueldos, jornales, jubilaciones, etc. Horario Comercio. Presentarse hoy y mañana de 9 a 12.30 hs. Pedro Molina 367 4º Piso "A" Mendoza. 17|11|F|27216|18|11

CHOFER personal para techos, 30 - 40 años, no extranjeros. P. Mendocinas 1089. 18|11|C|962|18|11

AGENCIA de automotores necesita empleada competente. - Godoy Cruz y Avellaneda, Villa Nueva. 18|11|F|27444|19|11

AUXILIAR de enfermería se necesita. Presentarse de 17 a 20 horas. Godoy Cruz 2529, Guaymallén. 18|11|T|9034|18|11

COCINERO para campamento obra Blanco Encalada, muy competente, necesito. Tratar: Carlos Pellegrini 1697. Godoy Cruz. 17|11|C|27199|18|11

CARPINTEROS se necesita, Matienzo 2208, San José, Gllén. 18|11|T|09067|20|11

CHOBRADOR con moto necesito, sueldo. Beltrán 933, G. Cruz. 18|11|C|88|18|11

ECONOMICE, aprenda a reparar pequeñas fallas de su automóvil. Manténgalo en perfecto funcionamiento. Curso práctico. Fundación E.A.G. Juan G. Godoy 969 (altura calle Dorrego al 500). Guaymallén. 13|11|C|692|18|11

EMPRESA constructora necesita 10 oficiales y 5 peones albañil. presentar en obra. Pedro Molina y Lavalle. Gllén. 18|11|T|09068|18|11

EMPLEADO práctico en mostrador fiambrería con referencias. Avda. España 1612. 18|11|C|901|18|11

EDITORIAL, solicita vendedores/as presentarse: Sarmiento 165, 3º piso, ofic. 326 - 9.30 a 12.30. 18|11|F|27324|18|11

INDEPENDICESE. Cursos prácticos máquinas, herramientas, soldadura, tornería. Taller Escuela Fundación E.A.G. Juan G. Godoy 969 (altura calle Dorrego al 500). Guaymallén. 14|11|C|693|20|11

CHOFERO necesito para finca 6 Has. con olivos aceitunas criollas y chacra. General Roca 6015 Buena Nueva, Gllén., frente cementerio. 18|11|T|09045|20|11

NECESITO aprendiz adelantado pintor de obras. Montecaseros 925, ciudad. 18|11|C|936|18|11

NECESITO dos personas, una sea embutido y otra cortador de carne. Pedro del Castillo 4423, Villa Nueva. Tel. 262909. 18|11|T|9058|18|11

NECESITO señoritas buena presencia para guardarropa y atender mostrador, buen sueldo, trabajo nocturno. Tratar de 18 a 20 hs. Morón 80, Ciudad. 18|11|C|892|893|22|11|D

OFICIAL pintor para máquinas viales y automotores, con experiencia, necesito. Tratar: Carlos Pellegrini 1697, Godoy Cruz. 17|11|F|27197|18|11

NECESITO obrero panadero. Presentarse tarde 18 horas. Calle Plaza 1540. Dorrego. Gllén. 18|11|C|847|848|18|11|D

NECESITO ½ oficial tornero y 4 oficiales metalúrgicos. Bajada de Arrollahes 3015. Mza. Mitre 4 por Jujuy. 18|11|T|09071|19|11

NECESITO ½ oficial y oficial especialista tren delantero y frenos. Pellegrini 1180, G. Cruz. 18|11|C|869|18|11

NECESITO jardinero competente. Perú 1110, Las Heras. 18|11|C|021-022|20|11

NECESITO oficial o medio pintor al duco. Ituzaingó Nº 2556, Ciudad. 18|11|C|858|18|11

OFICIALES mosaistas argentinos necesito. Avellaneda 1172. Villa Nueva, Guaymallén. 18|11|F|27448|20|11

PRACTICO contable, redacción propia y tareas oficina, necesitamos. Presentarse 16 a 17 horas. P. Mendocinas 1089. 18|11|C|962|18|11

PEON albañil, presentarse P. de los Andes 1071. Villa Hipódromo, 9 a 12, 16 a 20 hs. 18|11|C|970|18|11

PRECISO oficiala modista. Rioja 691 - Ciudad. 18|11|T|09046|18|11

PERSONAS residentes en Bº Infanta, 2º Bº de Comercio, Bº Supe, Bº San Ignacio, Bº Unimev, Bº Decavial, Bº Soeva, Villa Nueva, San José, Las Heras, Maipú y Luján, necesita importante empresa para distribución de artículo sumamente remunerativo. Presentarse en: San Martín 1052, 3º Piso, Dpto. 17, Mza., de 10 a 12 y de 17,30 a 20. hs. 18|11|C|497|18|11

SEÑORITA buena presencia, solicita Distribuidora Textil "J. O", perito mercantil o bachiller. Lavalle 180 (horario comercio), - Godoy Cruz. (Mza.). 18|11|F|27399|18|11

SE NECESITA costurera competente para arreglos de vestidos finos. Teléfono 226883. 18|11|T|9044|18|11|D

TRABAJADORES de viña para abrir surcos necesito. Atiendo de 11 a 12.30 hs. Pedro B. Palacios 1186, Mendoza. 18|11|C|954|16|11

URGENTE necesito oficial o medio oficial chapista. Pedro Vargas 372 - 76. Dorrego. 18|11|C|890|19|11

VENDEDORES|AS domiciliarios para viruiana. Sanzin 1517, Villa Hipódromo, Godoy Cruz. 16|11|C|912|18|11

VENDEDORES/RAS, venta a domicilio, seguros de sepelio. Sueldo y Comisión. Avanzada Social. San Martín 437, (Ciudad). 18|11|F|27359|19|11

OFRECIDAS

DOS PERSONAS (matrimonio) o una muy relacionadas al comercio, se ofrecen con la mayor responsabilidad para hacerse cargo de representación, distribución, depósito, etc. Disponemos de vehículo, teléfono y comodidades. Clarck 272, Mendoza, ciudad. Teléfono 292097. 18|11|C|981|18|11

OFRECESE chofer profesional. Carril Urquiza y Río Atuel. Villa Nueva. 18|11|C|898|18|11

SE OFRECE cocinero. Campamento. Colón 317. Godoy Cruz Mendoza. 18|11|C|871|19|11

Ofrecidos Varios

EMPRESA NUEVA YORK
A DESTAPAR CLOACAS
Teléfono 246529
Reparo y limpio calefones en el día, sopleteo de cañerías de agua caliente. Instalaciones estufas. 18|11|C|921|18|11

"ENRRI SERVICE"
DESTAPES DE CLOACAS
DE URGENCIA
Teléfono 230680
Plomería sopleteo de cañería de agua caliente con equipos modernos - Limpieza de calefones. 18|11|C|921|18|11

A DESTAPAR cloacas desagües calefones gas, plomería. "Trabajos garantidos". Tel. 250617. 3|10|F|39363|Pte.

A DESAGOTE, pozos, cámaras septicas, destapes cloacales, cañerías en general, La Moderna. Teléfono 243865. 5|11|C|813|30|11

A HELADERAS, lavarropas, termocalefones. Reparaciones garantidas. Silva 2938. Tel. 250471. 16|10|C|922|19|11

A DESTAPAR cloacas, cañerías, calefones, plomería, 242948. Juan B. Justo 564. Godoy Cruz. 12|11|C|418|18|11

A PLOMERO, gasista. Calefones, lavarropas, cañerías. Precios razonables. Atención inmediata. Teléfono 246434. 17|11|C|738|23|11

A DOMICILIO reparamos lavarropas, calefones, instantáneos, cocinas, plomería general. Rioja 355, Teléfonos 248250-216496. 18|11|C|014|18|11

A-ELECTRICIDAD reparaciones, instalaciones, generales, service permanentes. Tel. 250958. 18|11|C|997|18|11

A BUEN PLOMERO, gasista económico. Visitas gratis, cañerías, calefones, destapes. Teléf. 216085. 17|11|C|744|21|11

A DOMICILIO reparamos heladeras familiares, comerciales, lavarropas, asesoramiento gratis.- 260136. 1|10|F|99848|Pte.

A DESAGOTE pozos, cámaras sépticas, limpieza cañerías. UNIMEV. Telefono 261745. 16|10|F|99829|Pte.

A PLOMERO: Especialidad calefones, cocinas, artefactos. Destape cañerías. Garantía. Teléfono 220409. 14|11|C|991|23|11

A INTEGRAL Máquinas de Coser Taller especializado todas marcas, modelos. Vamos a domicilio. Trabajos garantidos. Lamadrid 430, ciudad. Teléf. 249178. 13|11|C|625|19|11

A SU JUBILACION ¡Ahora! Dinamismo en trámites. Consúltenos. Lunes a viernes 17 a 20 hs. Garibaldi 118. Piso 2º. Local 2 - Mendoza. 14|11|C|06|20|11

A DOMICILIO servicio mecánico para artefactos hogar. Responsabilidad empresaria. - Teléfono 256683. (Horario comercio). 17|11|F|27201|2111

A DOMICILIO se ofrece plomero. Servicio rápido. Tel. 257286. 17|11|C|748|20|11

A DOMICILIO se ofrece plomero, servicio rápido. Tels. 220322 - 259929. 17|11|C|523|21|11

A. PLOMI - GAS: Service urgente calefones, cocinas, plomería y gas en general. Instalaciones cloacas, destapes. Tel. 230777. 17|11|C|787|26|11

A DOMICILIO arreglo bidet inodoros, flotantes piletas y calefones. Teléfono 261593. 18|11|C|002|18|11

A DESTAPAR cañerías, cloacas, agua, plomero arreglo calefón gas. Tel. 223449. 18|11|C|018|7|12

ARREGLO techos en general, albañilería, azulejos, plomería, pintura, mosaicos, cloacas. Teléfono 256493. 17|11|C|575|18|11

ARREGLO muebles, puertas, ventanas, sillas y lustrados. Teléfono 252912. 18|11|C|992|18|11

CIELORRASO premoldeados de yeso. Rápida colocación. Económicos. Garantidos. Créditos. Teléfono 248874. 6|11|C|14|21|11

COLCHONERO a domicilio, arreglamos calchones pulman, lana, toldos, teléfono 259152. 18|11|C|989|19|11

PICK-UPS
CHEVROLET 71, 72 73
Standard y Lujo
PEUGEOT T4B ... 71
Blanco
CHEVROLET 70
FORD F-100 67
Blanca
RASTROJERO ... 60
Verde
CAMIONES
CHEVROLET C-50. 70
Carrozado

CARLOS LUJAN WILLIAMS S.A.
CHEVROLET DESDE 1925
GUTIERREZ 461 CDAD.
18|11|F|27460|18|11

COLCHONERO domicilio lana, pullman Arreglamos camas, estiramos elásticos, cotín. - Teléfono 258860 13|11|C|728|12|12

CONSTRUYO Plan Eva Perón - B.H.N. y refacciones en general Neuquén 663, Las Heras. 15|11|C|161|18|11

COLCHONERO: Arreglo colchones pullman y de lana. Tel. 218989. 16|11|C|736-37|18|11|D.

CERRADURAS: Arreglo, coloco. Voy a domicilio. Servicio rápido. Teléf. 245012. 17|11|C|732|21|11

CORTINADOS confecciones colocación ojales. Tel. 242547. 18|11|C|960|20|11

CIELORRASO telgopor, pintura, empapelado impermeabilizo techos, albañilería, mosaicos, azulejos, responsabilidad. T.E. 248539 18|11|C|874|24|11

ELECTRICISTAS con matrícula. Tel. 240058. 8|11|C|216|22|11

ELECTRICISTA: Instal. Reparaciones a domicilio. Trab. garantidos. Teléf. 223652. 17|11|C|742|18|11

ELECTRICISTA instalaciones reparaciones en general. Protección integral. Instalación de disyuntores. Tel. 254779. 17|11|C|534|23|11

ELECTRICISTA de obra, instalaciones y reparaciones. Planos. T. E. 215744. 18|11|C|906|2011

ELECTRICIDAD instalaciones nuevas, arreglos, iluminación, colocamos y financiamos disyuntores Thomson, IES. San Martín 1608. Tel. 251022-244265, Prot. E-G. 18|11|C|005|22|11

IMPERMEABILIZO techos, vela vidrio, pintura aluminio. Garantía, facilidades. Arias. - Teléf. 220657. 14|11|C|825|18|11

IMPERMEABILIZACIONES, lana de vidrio y emulsión cola 100m. Azulejista, mosaista. Godoy Cruz 116. T. 215299. 18|11|C|965|19|11

LUSTRO, repaso, reacondiciono cualquier tipo de muebles. Teléfono 262099. 15|11|C|331|18|11

PINTURA, empapelado, albañilería en general. Teléf. 227964. Sr. Paludi. 13|11|C|635|19|11

PINTURAS, empapelados, albañilería, carpintería, reparaciones en general, Sr. Ceballo. - 9 de Julio 1729. T. 256158. C. 18|11|C|951|19|11

TOLDOS nuevos y arreglos, tapicería general almohadones, cortinados. Tel 217457. 31|10|C|002|22|11

Educacionales

A ALUMNOS secundarios, preparamos todas materias individualmente. San Martín 276, teléfono 246172. 4|11|C|285|19|11

CONTABILIDAD y matemática, secundarios preparo. Tel. 227629. 18|11|F|27376|18|11

PREPAROS alumnos Anatonomía Ingles Historia y Geografía en 15 días. Enseño a estudiar. Paso de los Andes 1933 ciudad. 18|11|C|941|20|11

Labores Femeninas

CORTINADOS de tela, impecable terminación. Trabajos garantizados, reparaciones. T. 256564. 17|11|C|755|19|11

CASAS RODANTES Y EMBARCACIONES

A - CASAS rodantes. Todo tipo y modelo. Entrega inmediata. Independencia 317, Las Heras. 16|11|C|575-76|18|11|D.

"AMERICANA", casas rodantes. - Equipadas con baño químico, transformador, batería, bomba de agua eléctrica, cocina con horno, heladera, calefón, etc., Expone y vende: Pecas Automotores, Buenos Aires 344. Mendoza, Tel. 217830 9|11|F|35328|30|11

CASA Rodante Dulcehogar, flamante, 5 personas, precio oportunidad. Colón 248. 1|11|F|23479|Pte.

HELADERAS especiales para casilla rodante, funcionan a gas y 12 voltios. Morón 388, Mendoza. 18|11|C|975|18|11

TRAILER "ANAHI" Representante zona Cuyo; Jardín del Automóvil. San Martín 1955, Godoy Cruz, Mza. Tel. 290078 - 2448402 y 248279. 18|10|F|99942|Pte

TRAILER carpa 135 Kg., armado automático 3 segundos, 6 personas, Oferta promocional. Inodoros químicos. Colón 248. 1|11|F|23478|Pte.

DECORACIONES: confección de cortinas en general, lavado, planchado, modifico a nuevo. - Facilidades. Tel. 259172. 12|11|C|349|18|11

Compra y Venta de Libros

COMPRO y vendo libros secundarios, primarios, novelas usadas Rivadavia 29. Teléfono 250801. 13|11|C|653|19|11

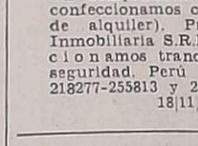

Foto Cine Grabadores

VENDO 2 proyectores de 16 m., filmadora 16 m., objetos varios. - Patricias Mendocinas 963. Mza. 18|11|C|846|19|11

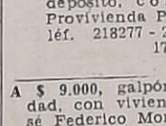

Pensión y Piezas Amobladas

ALOJAMIENTO de categoría para señoritas. Tel. 241052. 18|11|C|961|18|11

ALQUILO habitaciones amuebladas, derecho cocina, cochera, teléfono. Fco. de la Reta 945 - San José. 17|11|C|892|893|20|11|D

ALOJAMIENTO a caballeros 1.800 mensuales. Teléfono 255866. Paso de los Andes 860 - Ciudad. 18|11|T|09034|18|11

ALQUILO piezas y cocina. Roque S. Peña 841. Cdad. 18|11|C|974|18|11

ALOJAMIENTO caballeros con derecho cocina, Rufino Ortega 776, Cdad. 18|11|C|996|18|11

BUSCAMOS pensión casa de familia, dos chicas mormones. Godoy Cruz. 222797. 18|11|C|875|20|11

SEÑORITA busca chica sería quiera compartir un cuarto, familiar. - Paso de los Andes 559. 18|11|C|999|18|11

HOSPEDAJE para damas y caballeros, con teléfono. San Luis 241, ciudad. 18|11|T|9065|20|11

Arriendos y Cambios

A/USTED, señor propietario. Si desea recuperar su vivienda al término del contrato, antes de alquilar visítenos, lo asesoraremos sin compromiso. (Además confeccionamos contratos de alquiler). Provivienda Inmobiliaria S.R.L. Proporcionamos tranquilidad y seguridad. Perú 1214. Tel. 218277-255813 y 258054. 18|11|C|909|18|11

A DUEÑO alquilo $ 8.000, casa, 1 año, 2 garantes, depósito, corta familia. Provivienda Perú 1214. Teléf. 218277 - 255813 - 258054 17|11|C|574|19|11

A $ 9.000, galpón moderno, ciudad, con vivienda, teléfono. José Federico Moreno. San Lorenzo 332. 18|11|C|944|18|11

A $ 2.000, departamentito modesto, Guaymallén. Dueño prefiere empleado nacional bancario. José Federico Moreno. San Lorenzo 332. 18|11|C|944|18|11

A $ 3.500, local flamante, céntrico primer piso. José Federico Moreno. San Lorenzo 332. 18|11|C|944|18|11

A $ 9.000, departamento céntrico, regio, bien amoblado. José Federico Moreno. San Lorenzo 332. 18|11|C|944|18|11

A LIMA Suárez alquila local 60 mts. cubiertos en Barrio Santa Ana. P. Mendocinas 1427. 18|11|F|27411|18|11

A LIMA Suárez alquila céntrico dpto. frontal, escritorio, 3 dormitorios, 2 baños 13.000. P. Mendocinas 1427. 18|11|F|27412|18|11

A LIMA Suárez alquila casa amplia, 4 dormitorios, 2 baños, cocina, comedor, garaje, teléfono, $ 12.000. P. Mendocinas 1427. 18|11|F|27413|18|11

A $ 6.000 alquilo centro Luján, todos servicios y teléfono. Hoy únicamente. Tel. 216066. 18|11|C|988|18|11

A - LIMA SUAREZ alquila departamento céntrico, 2 dorm., pesos 10.000. P. Mendocinas 1427. 18|11|F|27415|18|11

ALQUILO departamento sencillo, 1 dormitorio, cocina, baño. pesos 380.000 Tel. 222826. 18|11|F|30156|16|11

ALQUILO amplio salón, derecho cocina, baño, patio. San Martín Sur 291, Godoy Cruz. Teléfono 220903, de 10 a 14 horas. 18|11|F|30155|18|11

ASOCIACION Propietarios, Chile 1733. Alquilo confortable departamento céntrico, teléfono, pesos 7.000. 18|11|F|27373|19|11

ALQUILO $ 4.500 casita 2 ambientes, personas mayores únicamente. Tomás Silvestre 81, entre Belgrano y Martín Palero. Micro 4. Ciudad. 18|11|C|880|18|11

ALQUILAR necesita gerente importante empresa, casa-departamento sin muebles. No intermediarios. Teléfono 214573. 18|11|C|899|19|11

ALQUILO para profesional, departamento chico, cerca centro. - Mengoni. Colón 428. 246295. 18|11|F|27388|18|11

ALQUILO departamento céntrico, 4 dorm., depend. $ 13.000. Inmobiliaria Garibaldi. Garibaldi 454, Cdad. Tel. 243397. 18|11|F|27454|18|11

ALQUILO casa ideal para residencial, instituto, etc., sobre Avda. San Martín. Total: $ 20.000. Inmobiliaria Garibaldi. - Garibaldi 464, Cdad. Tel. 243397. 18|11|F|27457|18|11

ALQUILO departamento céntrico, 3 dorm., dependencias, frontal. $ 12.000. Inmobiliaria Garibaldi. Garibaldi 464. Ciudad. Tel. 243397 18|11|F|27455|18|11

ALQUILO casa céntrica, 4 dormitorios, cochera, dependencias. - $ 12.000. Inmobiliaria Garibaldi. Garibaldi 464, Cdad. Tel. 243397. 18|11|F|27456|18|11

expo USADOS LUJAN WILLIAMS

AUTOMOVILES

CUPE CHEVY 74
Serie 2 c|aire acond.
AMI 8 74
Gris, 10.000 kms.
CUPE DODGE GTX . 73
Amarilla
CUPE CHEVY SS
V.colores
..... 70 71 72 73
CUPE DODGE
POLARA 73
Celeste
CHEVY SS .. 70 71 73
V.colores
CHEVY Chevromatic 72
Verde
AMI 8 72
Azul y blanco
CHEVY SUPER 230 . 72
Blanco
CHEVROLET
Special Súper, v|col.
..... 65 67 69 70
RENAULT R-6 70
Verde
CITROEN 2 CV 69
Naranja
CHEVROLET S. Sport 69
Champagne
VALIANT IV 67
Marfil
RURAL RAMBLER . 62

CARLOS LUJAN WILLIAMS S.A.
CHEVROLET DESDE 1925
GUTIERREZ 461 CDAD.
18|11|F|27459|18|11

ALQUILO casa en Las Heras, 3 dormitorios, cocina comedor, baño, cochera, patio, $ 6.000. Montalto Inmobiliaria. Coronel Díaz Nº 316. 18|11|C|021|022|18|11|D

ALQUILO amplia casa ciudad para depósito, 6 habitaciones, 2 baños, galpón, entrada vehículos, patio. Montalto Inmobiliaria. - Coronel Díaz 316. 18|11|C|021|022|18|11|D

BUSCO alquilar: departamento o casa, zona Gutiérre, Maipú, por el término de 6 meses a 1 año. Alem 18, Cdad. Teléfono 242248. 18|11|C|950|18|11

BUSCO departamento o casa 2 personas mayores, pago desde 2.500 hasta 3.000. Balloffet 560. Las Heras. 18|11|C|939|19|11

DUEÑO alquila casa antigua con teléfono, fondo grande para empresa, 5ta. Sección. $ 8.000. Permuto casa chica. Teléf. 244465. 15|11|C|189|17|11

DESEO alquilar casa o salón para restaurante lado Oeste de la Ciudad. Amplias garantías. Teléfono 251495. 16|11|C|560-61|18|11|D.

EMPRESA petrolera necesita alquilar casa o dpto. s|intermediarios, 253853. 18|11|F|27407|21|11

GALPON necesito alquilar para depósito, Chacras, Rodeo de la Cruz. Buena Nueva. Teléfono 250556. 18|11|T|09030|18|11

GALPON, Dorrego. Particular. 550 metros, teléfono, fuerza, oficinas. Teléfono 262986. 18|11|C|952|953|18|11

GALPON 800 metros, Chacras de Coria, teléfono $ 500.000. Maipú 119. Godoy Cruz. 18|11|C|948|18|11

Servicio Doméstico Pedidos

A EMPLEADA cama adentro, matrimonio solo buen sueldo, con referencias. Jorge A. Calle 656. Ciudad. (Troley en la puerta). 18|11|T|9060|18|11

A EMPLEADAS necesito, buenos sueldos. Agencia. España 1683. Tel. 259168. 17|11|C|507|21|11

A EMPLEADA 8 a 12.30, limpieza. San Martín 535. Godoy Cruz. 17|11|C|750|18|11

A EMPLEADA entienda cocina y pequeños quehaceres, c|adentro, $ 2.500; referencias. San Martín 535. G. Cruz. Tel. 220510. 17|11|C|750|18|11

A. NECESITO empleada cama adentro, con referencias, pesos 2.590. Castellanos 782. Dorrego. Guaymallén. 17|11|C|743|19|11

A EMPLEADAS c/sin retiro hasta 320.000. Morón 284. Teléfono 291104. 1711|C|215|21|11

A. EMPLEADA necesito cama adentro, limpieza y cocina, para 3 personas mayores. Teléfono 217179. 17|11|T|8992|18|11

"A" EMPLEADA cama adentro para ayudar en casa y negocio. Tratar: Boutique "Aries" local 31 Galerías Plazza. 252908. 18|11|C|963|18|11

A - EMPLEADA cama adentro, buen sueldo. Emilio Civit 111. 18|11|T|9031|18|11

A EMPLEADA cama adentro, con referencias. Muy buen sueldo. España 918 - Piso 2º - Dpto. 2. Teléfono 245279. 13|11|C|727|18|11

A PERSONA formal con referencias cama adentro, limpieza, lavado y planchado, corta familia. 250.000. España 1169, Planta Baja "A". Teléfono 231525. 18|11|T|09043|18|11

A PLANCHADORA, casa de familia con referencias. Tratar de tarde solamente. Benielli 2625. Ciudad. Teléf. 254764. 18|11|T|9055|19|11

A EMPLEADA cama adentro, sin cocina ni planchado, con referencias, sueldo $ 200.000. 9 de Julio 623. 18|11|T|9056|18|11

A EMPLEADA necesito para matrimonio, cama adentro. Rufino Ortega 172. 18|11|T|9057|18|11

A EMPLEADA medio día de 8 a 20 con recomendación; sueldo 150.000. Sarmiento 127, 5to. D. Teléf. 231113. 18|11|C|946|18|11

A EMPLEADA con retiro departamento chico, tres personas, buen sueldo. Salta 315. Godoy Cruz. 18|11|C|905|19|11

A EMPLEADA doméstica con retiro de 8 a 16 horas o sin retiro buen sueldo, corta familia. Comandante Fosa 286, Bº Bombal. 18|11|T|09022|19|11

A EMPLEADA doméstica, medio día, necesito. Buen sueldo. Tropero Sosa 262. Mza. 18|11|C|995|18|11

A EMPLEADA cama adentro. Buen sueldo. Tel. 217450 259373. Espejo 653. 18|11|C|017|18|11

COCINERA medio día; lavandera planchadora 2 veces semanales. Presentarse de tarde. Inútil sin recomendaciones. - Benelli 2144, entre Moldes y Paraná. Omnibus 12 y 13. Ciudad. 18|11|T|9033|18|11

COCINERA y mucama; otra para persona sola, necesito. - Salta Nº 1587. 18|11|C|943|18|11

CAMA adentro medio día, para matrimonio. Recibo con bebé. 255034. 18|11|C|019|18|11

CHICA: Ayudar quehaceres domésticos, buen sueldo. Teléfono 223652. 17|11|C|742|18|11

EMPLEADA doméstica 4 horas con documentos. Chacabuco Nº 601. Barrio Bancario. Godoy Cruz. 17|11|C|240|18|11

EMPLEADA medio día de 20 a 40 años, referencias, 2.000 a 2.500. San Martín 1895, G. Cruz. Tratar de tarde. 18|11|T|9066|16|11

EMPLEADA para matrimonio solo se necesita de 7.30 a 15. Av. España 688. Dpto. 4. 17|11|T|9029|18|11|A|D

EMPLEADA responsable medio día 2 personas. Referencias - Buen sueldo. Las Heras 174 - 7º Piso Dpto. 30. 18|11|T|09040|18|11

EMPLEADA servicio doméstico necesito medio o todo el día. Presentar documentos. Suipacha 217 micros 16 y 13. 18|11|C|896|20|11

EMPLEADA necesito 1|2 día Huarpes 334 Cdad. 18|11|C|876|18|11

EMPLEADA mediodía, mañana. Cocina, lavado, planchado. Con referencias. 25 de Mayo 1236. 18|11|C|863|18|11

EMPLEADA mayor de edad necesito c|adentro, sueldo $ 2.000. Tratar horario de comercio. San Juan 1346. 18|11|C|850|18|11

EMPLEADA medio día. Presentarse de 16 a 20 horas. Rivadavia 530. 4º Piso. Dpto. 8 Ciudad. 18|11|F|27384|18|11

EMPLEADA, cama adentro, referencias, todo trabajo, sueldo inicial 270.000. Necochea 364, 4º piso. Dpto. A. Ciudad. 18|11|C|928|20|11

EMPLEADA servicio doméstico, entienda cocina, corta familia. Sueldo m$n 250.000. Gal. Kolton L-6. Av. San Martín 1359. 18|11|C|006|18|11

EMPLEADA necesito ½ día, dos personas, buen sueldo. San Martín 1631. Godoy Cruz. 18|11|T|9050|18|11

GANE 180.000 medio día; 200.000 c|adentro. Entre Ríos 528. 17|11|C|755|18|11

MUCAMA, matrimonio, hombre jubilado, empleada temporada verano. 300.000. Rivadavia 610. 18|11|C|012|18|11

NECESITO empleada doméstica, de 15 a 17 años, ayudar quehaceres. Cama afuera. Traer referencia. Avenida España 1260 17|11|C|903|18|11

NECESITO empleada competente, medio día. Montevideo 127. Piso 6º. Dpto. 10. 17|11|C|077|18|11

NECESITO empleada competente sueldo $ 200.000 cama adentro con retiro. Tel. 227796. 18|11|T|9070|18|11

NECESITO empleada cama adentro. Buenos Aires 246. Dpto. C. Ciudad. 18|11|T|9032|18|11

NECESITO empleada medio día con referencias. Alpatacal 2330. Ciudad. 18|11|T|9038|18|11

NECESITO empleada cama adentro, recomendada, entienda cocina. Mitre 930. Teléf. 249593. 18|11|C|927|18|11

NECESITO plancha dora. Espejo Nº 716. 18|11|T|9047|18|11

NECESITO empleada ½ día. Trato familiar. Estanislao del Campo 332. (Entre Toso y Saavedra) San José. 18|11|C|015|18|11

NECESITO empleada servicio doméstico, cama adentro, buen sueldo y buen trato: 2.000. Patricia Mendocinas 488. G. Cruz. Teléfono 245410. 18|11|C|972|19|11

PARA 2 personas necesito empleada cama adentro con referencias, buen sueldo. Garibaldi 230. Mendoza. 18|11|T|9035|18|11

SEÑORA o señorita responsable necesito para atender señora mayor, c|adentro. Referencias. Tucumán 450. Godoy Cruz. 18|11|C|868|18|11

SE NECESITA empleada medio día, tratar Don Bosco 101. 1er. Piso D. 18|11|C|843|20|11

SEÑORA para lavar y planchar. Calle Rodríguez 1267. 18|11|T|9049|18|11

SEÑORA mayor de 50 años cama adentro, para atender departamento Sr de, edad. Salta 1014. Tel. 243435, de 16 a 20 horas. 18|11|C|926|18|11

SE NECESITA empleada cama adentro con referencias. Avellino Maure 225, Ciudad. - 256207. 18|11|C|931|18|11

SE NECESITA empleada ½ día. Castelar 748, Ciudad. 18|11|T|9052|18|11

SEÑORA para planchado y limpieza con referencias. Sarmiento 2168, Dpto. 2 Las Heras. 18|11|C|021-022|18|11

URGENTE necesito empleada cama adentro, $ 250.000 inicial.

Automovilismo

Sánchez, de Tunuyán, venció en Tupungato

TUPUNGATO. — Un nuevo éxito en materia de público y de máquinas constituyó la reunión mecánica realizada el domingo en el Autódromo "Nicolás Vila" con la organización del Aero Club Tupungato.

En la ocasión se disputó el premio "Purificadores Picborg", llevándose a cabo siete pruebas, dos de clasificación y de una de repechaje para perdedores para turismo de carretera: una de turismo especial hasta 850 cc.; otra de turismo de cafeteras modelo hasta 1928; una de turismo de cafeteras hasta 1933 y la final de turismo de carretera.

La primera carrera fue de clasificación para TC sobre 8 giros al circuito. Este fue el orden de llegada de los competidores: 1º) Raúl Calzetti, con Chevrolet; 2º) Carlos Zocco, Chevrolet; 3º) Ricardo Bengini, Tornado. Todos estos volantes de Rivadavia. 4º) Luis Maggini, Chevrolet, de Tupungato. El ganador marcó un promedio de 99,620 kph. y un tiempo de 8m. 9s.

Durante una de las competencias realizadas en el autódromo de Tupungato. Hubo pruebas de cafeteras y turismo de carretera.

Turismo especial. — La segunda competencia estuvo reservada para maquinas de hasta 850 cc. turismo especial sobre 10 vueltas al circuito. Se impuso Juan Carlos Fresca, con Renault Gordini, de San Luis; 2º) Rolando Chilotti, Renault Gordini, de Rivadavia; 3º) Juan Gonzalez, Renault Gordini de la misma ciudad; 4º) Roberto Morillas, Fiat 600, de Mendoza. Promedio del ganador: 89,110 kph.

TC, segunda serie. — Se disputó luego la segunda serie clasificatoria de TC sobre 8 giros. Se clasificó en primer lugar Darío Iglesias, con Chevrolet, de Buenos Aires; 2º) Oscar Colombo, Chevrolet, de Rivadavia; 3º) Juan Manuel Basco, Tornado, de Palmira y 4º) Alberto Sanchez, con Ford 1 100, de Tunuyan. El promedio del ganador fue de 99,773 kph. y un tiempo de 8m. 41s.

Turismo cafeteras hasta 1928. — La prueba siguiente fue de turismo cafetera, modelo hasta 1928, sobre 10 vueltas al circuito. Venció Roberto De Biasio, con Ford T, de Mendoza; 2º) Luis Rosetti, Ford A, de Gral. Alvear; 3º) Orlando Casale, con Ford T, de San Luis; y 4º) Héctor Tibaldi, Ford T. El ganador empleó un tiempo de 9m. 48s. y estableció un promedio de 90,324 kph.

Repechaje TC. — Se disputó luego una prueba de repechaje de TC sobre 5 giros para clasificar otros dos competidores para la serie final. En primer lugar se ubicó Jorge Suárez, con Chevrolet, de Buenos Aires; 2º) Enio Calzetti, Chevrolet, de Rivadavia; 3º) Juan Barreca, Chevrolet, de Buenos Aires; y 4º) Alberto López Martín, de San Martín. El promedio del ganador alcanzó los 95,652 kph.

Premio al mejor deportista. — Finalizada esta competencia se hizo entrega de un premio consistente en un tallado de madera del autódromo al mejor deportista del año entre los competidores de TC. Lo eligieron los mismos corredores y la elección recayó en el automovilista de Tupungato, Luis Maggini. El premio fue instituido por el Aero Club Tupungato.

Turismo cafeteras hasta 1933. — La prueba siguiente estuvo reservada para máquinas correspondientes al turismo de cafeteras hasta 1933. Fue su ganador, José Marini, con Dodge, de Mendoza; 2º) Orlando Casale, Ford A, de Mendoza; 3º) Félix Chogri, con Plymouth; y 4º) José Gelabert, con Plymouth. El promedio del vencedor fue de 97,558 kph.

TC, serie final. — Un exceso en el riego de la pista y la necesidad de aguardar a que los rayos solares no afectaran a los competidores, hizo que la última competencia, la serie final de TC a 15 vueltas, se iniciara después de lo previsto. La bandera a cuadros se bajó cuando las agujas del reloj marcaban casi las 19.20. Desde el vamos puntearon en la vanguardia Iglesias y Raúl Calzetti, escoltados a muy poca distancia por Sánchez, Roux y Basco. Cuando promediaba el segundo giro, un trompo realizado por Alberto López Martín hizo que las máquinas guiadas por Jorge Pena y Barrios quedaran atravesadas en la pista. En la ronda siguiente problemas ajenos a la máquina de Iglesias aparentemente se sintió indispuesto—debió desertar. Tomó entonces la punta Alberto Sánchez imprimiendo un ritmo vertiginoso y avenajando en forma paulatina a su más inmediato perseguidor. El volante de Tunuyán no abandonó la punta hasta el final. Al bajársele la bandera a cuadros lo separaban unos 350 metros de su escolta, el volante de Rivadavia, Raúl Calzetti. En tercer lugar se ubicó Carlos Zocco, seguido de Jorge Suárez, para llegar en el quinto lugar Ricardo Blengini. El promedio del ganador fue de 101,169 kph. El récord de vuelta también correspondió al ganador con 1 m., 3 s., 7/10, con una marca de 102,122 kph.

Como en otras ocasiones, debe acotarse que la organización fue muy buena.

Básquet: Mendoza a las finales del "Evita"

Viajará hoy con destino a Río Tercero, el equipo del Gimnasio Municipal Nº 2 que representará a Mendoza en las finales del torneo juvenil de básquetbol "Evita". El certamen se jugará entre mañana y el martes próximo. El equipo va integrado por los jugadores Oscar Vázquez, Jorge Quiroga, Walter Vargas, Roberto López, Miguel Tornero, Alberto Asencio, José Garro, Roberto Milalez y Pablo Quiroga. En su carácter de director técnico viajará el señor Angel Fernández y como delegado el señor Manuel Castro.

Se propuso en el Congreso sea intervenida la A.F.A.

BUENOS AIRES, 17 (NA). — Se propuso en el Congreso Nacional que se disponga la intervención "total" de la Asociación del Fútbol Argentino, y que se procesen auditorias en las instituciones afiliadas que militan en primera división.

Es autor de la iniciativa el diputado nacional Luis sobrino Aranda (Justicialista, Santa Fe).

Denuncia, en la fundamentación del proyecto, que un grupo de "directivos de clubes de la Capital Federal, torciendo los más mínimos principios de ética y moral deportiva pretende de cuajo co trariando normas elementales alterar, a dos fechas de la terminación del campeonato nacional, sus bases generando una nueva burla a los intereses populares.

La observación de Sobrino Aranda esta referida a las tramitaciones que vienen realizando en las últimas jornadas para posibilitar un mayor número de clasificados para la etapa final y definitiva del campeonato nacional.

La alteración de las reglas fijadas antes de la iniciación del certamen favorecería a cuatro entidades deportivas de la Capital Federal y que, en las zonas de clasificación, no han alcanzado el puntaje necesario para pasar a la "finalísima".

Durante la intervención Oneto Gaona en la AFA el ahora diputado nacional Sobrino Aranda actuó como conductor del consejo federal de la entidad.

Desde ese cargo proyectó, con la cerrada oposición de los directivos porteños, la federalización de la estructura del fútbol argentino. Su iniciativa encontró amplio eco en las ligas provinciales que incluso, llegaron a constituir la Confederación Argentina de Fútbol que después, para no entorpecer la organización del mundial 1978, se autodisolvió.

CE.PA.DA. y U.N.C. ganaron en vóleibol

Concluyó con marcado éxito en el estadio Pacífico el 2º torneo de vóleibol que organizó la Asociación de Padres.

CE. PA. DA., en femenino, y la U.N.C., en masculino, se clasificaron campeones al vencer en las finales a Regatas y O.S.N. de San Juan. La juvenil escuadra de CE. PA. DA. logró un resonante triunfo, frente a Regatas en femenino, luego de ir perdiendo por dos sets a cero. Pareció improbable que pudiera variar el resultado, sin embargo, esa aparente solvencia de Regatas del comienzo, se diluyó en los 3 últimos juegos. CE. PA. DA. con un juego conservador, mostró un espíritu de lucha y no se resignó. Aprovechó todos los errorse de su rival, especialmente los de recepción. Quizá ese haya sido su mayor mérito y el resultado de los tres sets ganados 15-7, 15-2 y 15-0 fue su premio por haber luchado.

Los equipos

CE. PA. DA. (3): L. Garbi, M. Gil, M. Ferreyra, N. Irizarri, M. Lezcano y N. Garbi (formación inicial); M. Martínez.

REGATAS (2): V. Beltrán, L. Bianchi, G. Sevilla, A. Aguilar, E. Femenía, E. Parodi (formación inicial); L. Ortega

La "U", cómodo

U.N.C. se adjudicó en masculino un nuevo título, al vencer en forma merecida al conjunto de O.S.N. de San Juan por 3 a 0. Las cifras finales expresan con elocuencia las diferencias que hubo entre los equipos. La "U" asumió desde el comienzo de las acciones el control del partido, en franca ofensiva como es su característica y supo adosar un acertado bloqueo para anular todo intento ofensivo de su rival.

O.S.N. mostró muchas falencias en la recepción y en el armado y sus hombres se repitieron mucho en la faz ofensiva. La progresión de los sets fue la siguiente: 15-9, 15-13 y 15-5.

U.N.C. (3): G. Casado, M. Sivera, R. Gómez, R. Straky, R. Eceiza y R. Alzcorbe (formación inicial) J. Mikalef y H. Miranda.

O.S.N. (0): C. Quiroga, R. Quiroga, R. Castro, N. Desens, R. Aguiar, J. Márquez, M. Castro (formación inicial) D. Quiroga.

Arbitros: Enrique Castillo y Carlos Macció.

Independiente mañana en San Rafael

Informó oficialmente el club Independiente Rivadavia que se cedió la condición le local a Pedal Club, para el partido que tienen programado por la quinta fecha del Provincial.

Se ha solicitado a la Liga Mendocina autorización para que ese encuentro se juegue mañana miércoles, desde las 21, en cancha de Pedal.

Vilas encabeza los diez del mundial

LONDRES, 17 (Télam-EFE). — La clasificación del "Gran Prix" de tenis, después de los últimos torneos disputados, es la siguiente:

1º) Guillermo Vilas (Argentina), 850 puntos; 2º) Manuel Orantes (España), 719; 3º) Jorn Borg (Suecia), 560; 4º) Arthur Ashe (EE.UU), 540; 5º) Ilia Nastase (Rumania), 485; 6º) Jimmy Connors (EE.UU), 410; 7º) Raúl Ramírez (México), 402; 8º) Adriano Panatta (Italia), 383; 9º) Eddie Dibs (EE.UU), 360; 10º) Jaime Fillol (Chile), 324.

La final de este certamen mundial, patrocinado por una empresa comercial de Estados Enidos, se realizará próximamente en Estocolmo, los ocho primeros tenistas se dividirán en dos grupos de cuatro jugadores. En la semifinal el vencedor de cada grupo enfrentará al clasificado segundo en la otra llave. El premio para el ganador será de cien mil dólares.

Este torneo mundial se ha jugado seis veces, con los siguientes resultados:

Año 1970: primero-preliminar, Richey (EE.UU); sede final, Tokio; campeón, Smith (EE.UU). 1971: primero-preliminar, Smith (EE.UU); sede final, París; campeón Nastase (Rumania). 1972: primero-preliminar, Nastase (Rumania); sede final, Barcelona; campeón, Nastase (Rumania). 1973: primero-preliminar, Nastase (Rumania); sede final, Boston; campeón, Nastase (Rumania). 1974: primero-preliminar, Vilas (Argentina); sede final, Melbourne; campeón, Vilas (Argentina).

Este año Vilas se clasificó primero en la ronda preliminar.

Fútbol chileno

SANTIAGO DE CHILE, 17 (Télam-DPA). — Cinco puntos de ventaja tienen Unión Española y Deportes Concepción frente al tercero en la tabla de posiciones, Huachipato, que alcanzó 34, después de la novena fecha de la segunda vuelta de la primera división del fútbol profesional chileno.

Los resultados de los partidos jugados el fin de semana último fueron los siguientes:

Huachipato 2 Aviación 1; Naval 2 Lota Schwager 1; Concepción 5 Magallenes 0; Santiago Morning 2 La Serena 1; O'Higgins 1 Palestino 1; Coo Colo 1 Everton 1; Unión Española 3 Green Cross 1; Universidad de Chile 3 Rangers 1; Antofagasta 1 Wanderers 0.

Torneo atlético en Rivadavia

RIVADAVIA. — Exitosamente se disputó el torneo internacional de atletismo llevada a cabo en el complejo deportivo municipal, en adhesión al 22º aniversario de la declaración de ciudad a Rivadavia.

Participaron del torneo 115 atletas, de los cuales, 43 fueron de Chile; 40 de Mendoza; 21 de San Juan y 11 de San Luis.

La gran cantidad de público que se dio cita en el estadio municipal da cuenta del interés que despertó este torneo, el primero de este tipo que tiene lugar en el departamento y en la provincia. Paralelamente, de esta manera quedó habilitado el campo dedicado al atletismo que está ubicado dentro y en el contornos de la cancha de fútbol del complejo deportivo y que tiene todas las medidas reglamentarias y elementos para la realización de las múltiples actividades atléticas.

En las distintas pruebas se registraron los siguientes resultados: 110 m. vallas varones, 1) Ignacio Modiano (Chile), 17s.1; 2) Felipe Montero Chile), 17s.5; 3) Carlos González (San Juan), 19s.3; jabalina varones, 1) Germán San Martín (Chile) 56,52 m.; 2) Oscar Bustamante 55.68 m.; 3) Cristian Dalú (Mendoza) 51,64 m.

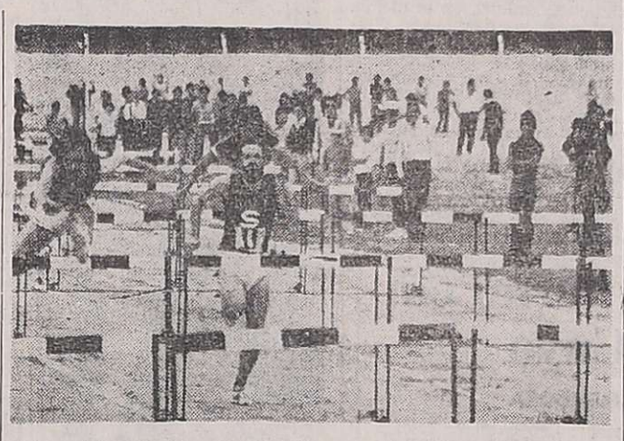

Los chilenos Ignacio Modiano y Felipe Montero al frente del pelotón de competidores de la prueba 110 metros con vallas, que se disputó como parte del torneo internacional de atletismo realizado en la ciudad de Rivadavia.

Bala damas, 1) Sofía Módica (Mendoza) 11,93 m.; 2) Ester Cabrió (Chile), 11,70; 3) Gladys Ortega (Mendoza), 51,64 m.

100 metros libres varones, 1) Oscar Cardonato (Mendoza), 11s.2; 2) Juan Lastra (Chile), 11s.3; 3) Enrique Jadreci (Chile), 11s.5; jabalina damas 1) Elsa Perez (Chile), 38.14' m.; 2) María Saelmsa (Mendoza) 28.58 m.; 3) Ema Castro (Chile), 23,82 m.; 100 metros con vallas (damas) 1) Josefina Plaza (Chile), 19s.2; 2) Angélica Arancibia (Chile), 19s.4; bala, varones, 1) Cristian Delú (Mendoza), 12,71 m.; 2) José Giuliani (San Juan) 12,11 m.; 3) Humberto Cáceres (Chile), 11,78m.; salto en alto (damas), 1) Delia Velázquez (Mendoza), 1,45 m.; 2) Josefina Plaza (Chile), 1,45 m.; 3) Macarena Ruiz (Chile), 1,40 m.; martillo, varones, 1) Humberto Cáceres (Chile), 49,90 m.; 2) Carlos Gatica (San Luis), 44,26 m.; 3) Francisco Mora (Chile), 37,22 m.; salto en largo varones, 1) Adrián Rier Gara (San Juan), 6,67 m.; 2) Juan Elizondo (San Juan), 6,58 m.; 3) Juan Castro (Chile), 6,31 m.; 100 metros damas, 1) Claudia Domínguez (Mendoza), 13s.; 2) Mary Del Pozo (Mendoza), 13s.3; 3) Cecilia Sepúlveda (Chile), 13s.5; 200 metros damas, 1) Claudia Domínguez (Mendoza), 26s.9; 2) Karin Rostovic (Chile), 27s. 6; 3) Cecilia Sepúlveda (Chile), 28s.

400 metros damas, 1) Sonia O'Ryan (Chile), 1m.02s.9; 2) Gioconda Mora (Chile), 1m.4s. 2; 3) Naida Díaz (Mendoza), 1m.4s.8; 400 metros varones, 1) Claudio Muñoz (Chile), 48s.6; 2) Angel Gagliano (Mendoza), 49s.6; 3) Ricardo Delpino (Chile), 51s.8; 1.500 metros varones, 1) Leandro Espínola (Mendoza), 4m.11s.5; 2) Ricardo Montero (Chile), 4m.14s.9; 3) Benito Baranda (Chile), 4m.16s.8; 10.000 metros varones, 1) Alfredo Maravilla (Mendoza), 34 m.03s.4; 2) Javier Sosa (Mendoza), 35m.48s.8; 3) Juan Valdez (San Juan), 36m.25s.4; posta 4 x 100 damas, 1) Domínguez, Módica, González y Del Pozo (Mendoza), 52s.1; 2) Plaza, Castro, Sepúlveda y Restivio (Chile), 52s.8; posta 4 x 100 varones, 1) San Martín, Molina, Viveros y Vildósola (Chile), 43s.5; 2) Cardonato, Flores, Amézqueta y Gagliano (Mendoza), 44s.2.

Garrocha varones, 1) Pablo Pérez (Chile), 3,30m.; 2) Juan Elizondo (San Juan), 3,20m.; 3) Juan Labbe (Chile), 36,40m.; 200 metros varones, 1) Claudio Muñoz (Chile), 21s.9; 2) Angel Gagliano (Mendoza), 22s.3; 3) Omar Cardonato (Mendoza), 22 s.5; 800 metros varones, 1) Leandro Espínola (Mendoza), 1'56s.5; 2) Roberto Otero (Mendoza), 1' 9s.; 3) Miguel Torrealba (Chile), 2'01s.

5.500 metros varones, 1) Ricardo Montero (Chile), 16m.06s. 5; 2) Alfredo Maravilla (Mendoza), 16m.07s.; 3) Benito Barsada (Chile), 16m.10s.08.

Disco varones, 1) Guillermo Tolelli (Mendoza), 37,40m.; 2) Luis Quintana (Chile), 34,00m.; 3) Fernando Lujea (Mendoza), 33,38m.; triple varones, 1) Angel Gagliano (Mendoza), 14,30 m.; 2) Adrián Gambier (San Juan), 13,31m.; 3) Juan Elizondo (San Juan), 12,61m.; 800 metros damas, 1) Sonia O'Ryan (Chile), 2m.27s.6; 2) Rosa Gutiérrez (Chile), 2m.33s.1; 3) Carmen Ferrari (Mendoza), 2 m.33s.3; largo damas, 1) Sofía Módica (Mendoza), 5,19m.; 2) Cecilia Sepúlveda (Chile), 4,93m.; 3) Diana Mirallas (Chile), 1,65m.

Guía deportiva

Básquetbol

Esta noche se disputará la octava fecha del torneo oficial de básquetbol de primera "B". El programa a desarrollarse es el siguiente: Pedro Molina vs. Murialdo, AMSA vs. Dorrego, Olimpia vs. Sayanca, OSN vs. Boca Júniors, Giol vs. YPF, Cultural Israelita vs. Unión Juvenil Luján. Los partidos se iniciarán a las 21.45 y las reservas lo harán previamente, a las20.45; salvo los que se jugarán en Giol y en Cultural Israelita que se iniciarán 15 minutos más tarde.

—Prosigue el campeonato oficial de básquetbol femenino de primera "B". Esta noche, a las 22, jugarán Mendoza de Regatas vs. Unión Vecinal Dorrego, UNC vs. Olimpia y Godoy Cruz vs. Pedro Molina. A las 20.45 lo harán los respectivos representativos de cadetes.

—Esta noche habrá actividad por el torneo de veteranos de básquetbol "Pedro Jalif", que organizó el club Juventud Unida de Las Heras. A las 21, jugarán Regatas vs. Sayanca, y a las 22 lo harán Anzorena vs. Municipalidad de Godoy Cruz.

Pelota a paleta

Esta noche se inicia en las instalaciones del Club Mendoza de Regatas, el torneo de pelota a paleta "66º aniversario de la fundación del Club Mendoza de Regatas". El mismo se disputa por primera vez y está auspiciado por la Federación Mendocina. Participarán del torneo jugadores de primera, segunda, tercera, cuarta, novicios, juveniles y veteranos que representarán a los clubes Gimnasia y Esgrima, Villa Emilia, Social Maipú, San Martín, Automóvil Club Mendoza, Atlético Argentino, YPF y de la institución organizadora.

El torneo instituido se lo acreditará el club que logre el primer puesto en tres oportunidades seguidas o cinco alternadas y en la jornada inaugural jugarán Gimnasia y Esgrima vs. YPF, a partir de las 20.

Tenis

En el Club General San Martín, habrá hoy actividad en tenis por el torneo Amistad "José de Casas". El programa es el siguiente: a las 21, cuarta de damas, L. Grillo-M. López vs. G. Bazán-C. Ferrá; segunda damas, Ana Martínez-E. Martínez vs. I. de Maurv-I. Reynals; y seguda damas, Ana Torchia-I. Russo vs. I. Grilli-R. Ficarra; a las 22, segunda caballeros, A. Viola-E. Viola vs. R. Moretti-A. Matile; cuarta caballeros, H. Notti-H. Matiello vs. A. Corín-R. Giménez; y final de 4ª caballeros, Pacheco-J. Vatzlav vs. J. Cignoli-G. Segura.

Programa de Radio y TV

Ofrecemos a continuación los programas de acuerdo con el detalle que nos han suministrado las respectivas radios y teleemisoras.

VINOS GARGANTINI SIEMPRE BUENOS SIEMPRE IGUALES

Canal 7 - Mendoza

12.15 Carta de ajuste con música selecta.
12.25 Apertura y Santoral.
12.30 Los Picapiedras.
13.00 Noticiero 7 primera edición.
13.30 Antes de la historia.
13.35 Matinée primera sección. Hoy: Estrecho margen con Charles McGraw, Marie Windsor, Jacqueline White.
15.30 Matinée Segunda Sección. Hoy Las conspiradoras c/Lilli Palmer, Sylvia Syms, Ivonne Mitchel.
17.00 Alguna vez, algún día.
17.30 Buenas tardes, mucho gusto.
19.00 Los acuanautas.
20.00 No hace falta quererte.
21.00 Noticiero 7 segunda edición.
21.30 El gran Chaparral.
22.30 El mundo del espectáculo. Hoy: "Los reyes del sol", con Yul Brynner, George Chakiris, Shirley Anne Field.
0.30 Palabras para recordar - secret. médios comunic.

Canal 9 - Mendoza

12.30 Noticiero en directo.
13.30 La hora de Andrés con Andrés Percivale.
14.45 Cine para la familia: Hoy: La guerra de los planetas con: Tony Russel.
16.00 Ben Casey.
17.00 Otra vez ayer.
17.30 Maverick.
18.30 Este es mi mundo.
19.00 Abbott y Costello.
19.30 Los cuatro fantásticos.
20.00 Alguien por quien vivir.
21.00 Noticiero nueve.
22.00 Odol pregunta.
22.30 Tu rebelde ternura.

EL PLACER DE VIVIR

LRA 6 y LRA 34 Radio Nacional Mendoza

6.05 Melodías.
6.30 Efemérides argentinas.
6.35 Por los senderos de la patria.
7.00 Dirección Provincial de Bosques.
7.15 Por los senderos de la patria.
7.45 Voces típicas.
8.00 Notas y música para usted
9.05 Variedades musicales.
9.30 Boletín cultural.
9.35 Variedades musicales.
10.25 El futuro de nuestra alimentación.
10.20 Estampa ciudadana.
10.30 Pasaporte a la música.
11.05 Danzas y cantares nativos.
11.30 Dirección Provincial de Defensa Civil.
11.35 El cofre de las melodías.
12.05 Folklore en Nacional.
13.15 Pequeñas joyas musicales.
13.30 Boletín gobierno de Mendoza.
13.35 Concierto de mediodía.
14.30 Música para todos.
15.05 Selección única.
15.30 Radio Suecia.
15.45 Mundo infantil.
16.05 El libro leído para usted.
16.20 Danzas argentinas.
16.30 Una luz en el camino.
16.35 América, su música y su canto.
17.15 Conciertos de la tarde.
18.05 Tango y folklore.
18.30 Boletín cultural.
18.35 Ruta musical.
19.05 Efemérides musical.
19.30 Servicio social internacional.
19.35 Galicia en América.
20.05 Solistas y conjuntos argentinos.
20.30 Arte en Londres.
21.15 Danzas de ballet.
21.30 Pequeños conciertos.
22.05 Teatro breve.
23.05 Simplemente... para recordar.
24.00 Exigencia.
1.00 Con permiso solemnidad.
2.00 Notas y música.
3.00 Folklore en Nacional.
4.00 Exitos populares.
4.30 Tangos.
5.00 Música ligera.
5.30 Ritmos de América.

VINOS GARGANTINI SIEMPRE BUENOS SIEMPRE IGUALES

PRODE: Perspectivas

CONCURSO Nº 167

(Juega los días 21 y 23 de noviembre)

Partido 1: All Boys - Vélez

Estadística: jugaron 8 partidos en total. All Boys ganó 3 (7 goles), Vélez 2 (5 goles) y 3 empates. Local All Boys: jugaron 3 partidos. All Boys ganó 1 (3 goles), Vélez ninguno (1 gol) y 2 empates.

Campañas parecidas. Chances parejas. Pronóstico: empate.

Nacional 75, 1ra. rueda: en Liniers ganó All Boys 2-1.

Partido 2: Cipolletti de Río Negro - San Martín de Tucumán

Estadística del Nacional: sólo dos partidos: en 1973, en Cipolletti, empate 0-0; en 1975, 1ra. rueda, en Tucumán, San Martín ganó 2-1.

Partido para doble, con ventaja visitante. Pronóstico: empate y visitante.

Partido 3: Estudiantes de La Plata - Gimnasia y Esgrima de Mendoza

Estadística del Nacional: jugaron 3 partidos en total. Estudiantes ganó 1 (4 goles), Gimnasia 1 (4 goles) y 1 empate. Local Estudiantes: jugaron un partido y empataron 1-1.

Más chance para el local, pero conviene un doble: local y empate.

Nacional 75, 1ra. rueda: Estudiantes ganó 2-1 en Mendoza.

Partido 4: Huracán - River

Estadística: jugaron 92 partidos en total. Huracán ganó 19 (115 goles), River 40 (166 goles) y 33 empates. Local Huracán: jugaron 47 partidos. Huracán ganó 13 (66 goles), River 14 (73 goles) y 20 empates.

Un doble, conventaja visitante. Pronóstico: empate y visitante.

Nacional 75, 1ra. rueda: River ganó 2-1, en el Monumental.

Partido 5: Ferro - Argentinos Jrs.

Estadística: jugaron 46 partidos en total. Ferro ganó 18 (68 goles), Argentinos 21 (73 goles) y 9 empates. Local Ferro: jugaron 21 partidos. Ferro ganó 9 (35 goles), Argentinos 7 (31 goles) y 5 empates.

Mejor Argentinos, pero Ferro es local. Pronóstico: empate.

Nacional 75, 1ra. rueda: Argentinos ganó 1-0 en su cancha.

Partido 6: Juventud Alianza San Juan Gimnasia y Esgrima de La Plata

Estadística del Nacional: único partido entre ambos el de la primera rueda de 1975: Gimnasia ganó 2-1 en La Plata.

Los dos andan mal. Chances parejas. Pronóstico: empate.

Partido 7: Boca Jrs. - San Lorenzo

Estadística: jugaron 97 partidos en total. Boca ganó 31 (143 goles), San Lorenzo 42 (165 goles) y 24 empates. Local Boca: jugaron 46 partidos. Boca ganó 19 (80 goles), San Lorenzo 18 (80 goles) y 9 empates.

Otro partido para doble. Pronóstico: local y empate.

Nacional 75, 1ra. rueda: San Lorenzo ganó 3-1 en Boedo.

Partido 8: Unión - Rosario Central

Estadística: jugaron 8 partidos en total. Unión ganó 3 (8 goles), Central 3 (7 goles) y 2 empates. Local Unión: jugaron 4 partidos. Unión ganó 2 (5 goles), Central 1 (3 goles) y 1 empate.

Otro doble. Pronóstico: empate y visitante.

Nacional 75, 1ra. rueda: en Rosario empataron sin goles.

Partido 9: Jorge Newbery de Junín - Belgrano de Córdoba

Estadística del Nacional: único partido entre ambos el de la primera rueda del Nacional 75: Belgrano ganó 3-1 en Córdoba.

Los dos andan mal. Chances parejas. Pronóstico: empate.

Partido 10: Chacarita - Independiente

Estadística: jugaron 83 partidos en total. Chacarita ganó 20 (106 goles), Independiente 44 (157 goles) y 19 empates. Local Chacarita: jugaron 42. Chacarita ganó 19 (71 goles), Independiente 12 (59 goles) y 11 empates. Independiente necesita sumar puntos. Es favorito. Pronóstico: gana visitante.

Nacional 75, 1ra. rueda: Independiente ganó 3-0 en Avellaneda.

Partido 11: Newell's - Colón

Estadística: jugaron 24 partidos en total. Newell's ganó 8 (36 goles), Colón 9 (33 goles) y 7 empates. Local Newell's: jugaron 12 partidos. Newell's ganó 7 (22 goles), Colón 3 (11 goles) y 2 empates.

Campañas parejas. Newell's es local. Pronóstico: gana local.

Nacional 75, 1ra. rueda: Colón ganó 2-0 en Santa Fe.

Partido 12: Juventud Antoniana de Salta - Témperley

Estadística del Nacional: único partido entre ambos el de la primera rueda del Nacional 75: en Témperley empataron 1-1

Chances parejas por ser local Antoniana. Pronóstico: empate

Partido 13: Racing - Atlanta

Estadística: jugaron 77 partidos en total. Racing ganó 35 (166 goles), Atlanta 17 (105 goles) y 25 empates. Local Racing: jugaron 37 partidos. Racing ganó 22 (103 goles), Atlanta 5 (48 goles) y 10 empates.

Racing muy bien de local. Pronóstico: gana local.

Nacional 75, 1ra. rueda: Atlanta ganó 3-2 en Villa Crespo.

SINDICATO DE EMPLEADOS y OBREROS del JOCKEY CLUB MENDOZA

CONVOCATORIA

La Comisión Directiva del SINDICATO DE EMPLEADOS Y OBREROS DEL JOCKEY CLUB MENDOZA, visto la situación planteada en los trabajadores del turf, a raíz de la falta de pago de las diferencias surgidas en las nuevas escalas salariales conquistadas por paritarias, lo cual produjo un movimiento de fuerza, se dirige a todos sus afiliados a fin de CONVOCARLOS A ASAMBLEA GENERAL EXTRAORDINARIA, hoy martes 18, a las 19.00 horas, en el local de la Asociación Gremial de Empleados del Poder Judicial de Mendoza, sito en calle Mitre 629 de Ciudad, a los efectos de tratar el siguiente ORDEN DEL DIA:

1º — Lectura y aprobación del acta anterior.
2º — Designación de dos afiliados para firmar el acta.
3º — Consideración y evaluación de la Resolución Nº 605 correspondiente a la Delegación Regional Mendoza del Ministerio de Trabajo.

MENDOZA, 17 de Noviembre 1975
LA COMISION DIRECTIVA

NOTA: Art. 26º (Estatutos) Para que la Asamblea sea válida deberá constituirse a la hora señalada en la Convocatoria debiendo encontrarse presente la mitad más uno de los afiliados, al día en sus contribuciones. Si a la hora fijada no hubiera quórum, una hora después de la indicada en la citación, podrá sesionar válidamente con el número de afiliados presentes y las decisiones que allí se tomen tendrán fuerza obligatoria.

18|11|F|27452|18|11

LICITACIONES

GOBIERNO DE SAN LUIS
MINISTERIO DE OBRAS Y SERVICIOS PUBLICOS
D.G.S.P.A.P.
POSTERGACION DE LICITACION

Hace saber que se ha postergado para el día 3/12/75 a las 11.30 horas Licitación Pública Nº 4/75 - Obra: "PROVISION Y MONTAJE DE PLANTA DESFLUORADORA", Localidad Arizona, Departamento Dupuy.

PRESUPUESTO OFICIAL: $ 222.741,75
PRECIO DEL PLIEGO: $ 150,00

Por pliegos y condiciones y demás informes, dirigirse a Dirección General de Servicio Provincial de Agua Potable, Falucho 822 o Casa de San Luis, Bernardo de Irigoyen 224 - Capital Federal.

14|11|F|27377|18|11|A

MINISTERIO DE ECONOMIA
CORPORACION DE EMPRESAS NACIONALES
YACIMIENTOS PETROLIFEROS FISCALES
DESTILERIA LUJAN DE CUYO
LICITACION PUBLICA Nº 70-204

Llámase a LICITACION PUBLICA para la REPARACION CILINDRO DE COMPRESOR ALTERNATIVO. APERTURA: 2 de Diciembre de 1975 a las 8.30 horas, en Y.P.F. Destilería Luján de Cuyo.

PLIEGOS: Administración de la Destilería Luján de Cuyo (Compras y Contrataciones) en días hábiles de lunes a viernes, de 8 a 12 horas.

VALOR DEL PLIEGO: VEINTE PESOS ($ 20,00).

14|11|F|26367|23|11

MINISTERIO DE ECONOMIA
CORPORACION DE EMPRESAS NACIONALES
YACIMIENTOS PETROLIFEROS FISCALES
ADMINISTRACION MENDOZA
LICITACION PUBLICA AM. Nº 1.286

Construcción de dos (2) casillas metálicas, montadas sobre chassis rodante, destinadas a alojamiento de personal en campaña.

APERTURA: Día 9 de Diciembre de 1975, a las 11.30 horas, en calle Salta 672 - Godoy Cruz, Mendoza.

VALOR DEL PLIEGO: $ 100,00.

14|11|F|17971|23|11|D

MINISTERIO DE ECONOMIA
CORPORACION DE EMPRESAS NACIONALES
YACIMIENTOS PETROLIFEROS FISCALES
DESTILERIA LUJAN DE CUYO
Compulsa de Precios Nº 70 - 73

Llámase a Compulsa de Precios para la: ADQUISICION DE REPUESTOS PARA BOMBAS.

APERTURA: 3 de Diciembre de 1975, a las 8.30 hs., en Y.P.F. Destilería Luján de Cuyo.

PLIEGOS: Administración de Destilería Luján de Cuyo (Compras y Contrataciones), en días hábiles de Lunes a Viernes, de 8 a 12 horas.

10|11|F|25414|19|11

MINISTERIO DE ECONOMIA
CORPORACION EMPRESAS NACIONALES
YACIMIENTOS PETROLIFEROS FISCALES
ADMINISTRACION MENDOZA
LICITACION PUBLICA AM/ Nº 1.287

Trabajos generales con equipos viales en área Malargüe - Administración Mendoza.

APERTURA: Día 12 de diciembre 1975 a las 11 horas, en calle Salta 672, Godoy Cruz, Mendoza.

Valor del pliego: $ 200,00

17|11|F|27101|26|11

MINISTERIO DE ECONOMIA
CORPORACION DE EMPRESAS NACIONALES
YACIMIENTOS PETROLIFEROS
DESTILERIA LUJAN DE CUYO
LICITACION PUBLICA 70 - Nº 203

Llámase a Licitación Pública para la ADQUISICION DE SODIO CLORURO COMERCIAL.

APERTURA: 10 de diciembre de 1975, a las 9 horas, en Y.P.F. Destilería Luján de Cuyo.

PLIEGOS: Administración Destilería Luján de Cuyo (Compras y Contrataciones), en días hábiles de Lunes a Viernes de 8 a 12 hs. VALOR DEL PLIEGO: Veinte pesos ($ 20,00)

17|11|F|27111|26|11

Ministerio de Economía
Secretaría de Estado de Transportes y Obras Públicas
SERVICIO NACIONAL DE ARQUITECTURA

Llámase a LICITACION PUBLICA Nº 1066-O hasta el 17 de diciembre de 1975 ,a las 17 horas, para contratar por el sistema de "ajuste alzado" la construcción del edificio para la Delegación de la Dirección General Impositiva, sito en la calle 25 de Mayo entre Cuesta Madero y Bailen de la ciudad de San Martín, Provincia de Mendoza. Presupuesto Oficial: $ 56.380.000. Importe de la garantía: $ 563.800. Pliegos, declaraciones y presentación propuestas: Distrito Cuyo S.N.A., calle General Mitre Nº 593 - Mendoza, como así también en Supervisión Licitaciones, Avda. 9 de Julio Nº 1925, 13º Piso - Capital Federal. Las declaraciones podrán realizarse hasta OCHO (8) días hábiles previos a la apertura y la presentación de propuestas en el Distrito Cuyo del S.N.A. hasta CINCO (5) días hábiles antes de dicha fecha y en Supervisión Licitaciones del S.N.A. hasta el día y hora fijados para la apertura. Plazo de ejecución: VEINTICUATRO (24) meses. Precio documentación: $ 2.000. Pago de la misma en Capital Federal: Departamento Administración del S.N.A., Avda. 9 de Julio Nº 1925, Piso 16º Capital Federal. De 13 a 18 horas.

18|11|F|27332|18|11

MINISTERIO DE ECONOMIA
CORPORACION DE EMPRESAS NACIONALES
YACIMIENTOS PETROLIFEROS FISCALES
DESTILERIA LUJAN DE CUYO
Licitación Pública 70-Nº 202

Llámase a Licitación Pública para la ADQUISICION DE UNA CIZALLA COMBINADA ACCIONADA POR MOTOR ELECTRICO.

APERTURA: 2 de Diciembre de 1975, a las 11 horas, en Y.P.F. Destilería Luján de Cuyo.

PLIEGOS: Administración de Destilería Luján de Cuyo (Compras y Contrataciones), en días hábiles de Lunes a Viernes, de 8 a 12 horas.

VALOR DEL PLIEGO: Veinte pesos ($ 20,00).

10|11|F|25424|19|11

MINISTERIO DE ECONOMIA
CORPORACION

CORREO ARGENTINO Mendoza
Franqueo a Pagar
Concesión Nº 228
Tarifa Reducida
Concesión Nº 47/Dto. 8º

LOS ANDES

MENDOZA — Martes 18 de Noviembre de 1975 — Año XCIV — Núm. 31.102

"La mejor noticia del 75", expresó Nicolino Locche a LOS ANDES en momentos de finalizar su entrenamiento en la tarde de ayer en el gimnasio Mocoroa. El 10 de enero con Frazer y en el curso del año próximo también podría ser frente a "Kid Pambelé".

Gestionan para Locche chance por el título

Informaciones procedentes de Buenos Aires aseguran que el promotor Tito Lectoure, en su reciente viaje a Centroamérica, concretó para el 10 de enero próximo la presentación de "Peppermint" Frazer en el Luna Park de Buenos Aires frente a Nicolino Locche. Pero quizás lo más importante, agregan esos trascendidos, sería las gestiones que, se indica, habría concretado Lectoure para obtener la posibilidad de una chance por el título para Nicolino Locche frente al actual campeón del mundo, Antonio Cervantes "Kid Pambelé".

En base a esa perspectiva, LOS ANDES procuró la entrevista con el ex titular de la corona de los welter júniors, con quien conversó durante el entrenamiento que realizaba en el Mocoroa Boxing Club.

El rostro con gruesas gotas de sudor, daban muestras del esfuezo recién realizado. "El sábado por la noche, mientras escuchaba la transmisión de la reunión boxística del Luna Park, informaron que se había recibido un cable desde Panamá, sobre las gestiones que había concretado Tito Lectoure, concertando el combate con Alfonso "Pppermint" Frazer, para el 10 de enero en Buenos Aires y de las conversaciones mantenidas con los apoderados del campeón del mundo, Antonio Cervantes, sobre la posibilidad de enfrentarlo en el transcurso del año próximo".

—¿Cómo recibió esta noticia?

—Puedo asegurar que fue la mejor noticia que he recibido en el año 1975. Sobre todo por lo de "Kid Pambelé", ya que de concretarse estaría dentro de todo lo previsto cuando volví al ring, ya que en ese entonces dije que combatiría por el título del mundo en 1976. Además, lo de Frazer, me interesa en grado sumo, pues fue con él que perdí el título. Otro de los motivos por lo que me alegró enterarme de todo esto, es que queda ampliamente demostrado de que Lectoure no sólo ha respondido al boxeador, sino al hombre y eso me hace pensar que el afecto que nos une va más allá de nuestra relación boxística y pasa ser una sólida amistad.

—¿Cervantes?

—Un gran boxeador y un campeón comparado sólo con Carlos Monzón. Firme y por sobre todo "agrandado" moralmente, ya que ha defendido con éxito su título en varias ocasiones. Después de todo, esto no hace más que refirmar lo que dije cuando le gané en Buenos Aires, cuando lo ví como mi sucesor. La prueba está que no me equivoqué.

El técnico

El técnico Francisco Bermúdez, expresó: "Esto no hace más que confirmar la seriedad del trabajo realizado por Locche, quien sólo ha tenido que recordar lo que sabía y agregar conducta y dedicación a su preparación dando como consecuencia un estado óptimo, tanto en lo físico como en lo anímico".

—¿La actividad futura de Locche?

—Todo se hará pensando en Frazer, para el 10 de enero y luego pediré al Luna Park, la realización de dos o tres peleas con rivales de jerarquía, las que alternadas con otras tantas en Río IV y posiblemente en Mendoza, servirán para que Locche se autoconvenza de que está en condiciones de emprender en cualquier empresa. Además, con esto habrá oportunidades más que suficientes para ir puliendo detalles, propios del receso en el que estuvo sumido Locche.

El consejo de la Liga se reunirá hoy

Se reunirá esta noche, desde las 21, el consejo directivo de la Liga Mendocina de Fútbol. Se tratarán los asuntos de orden interno, la correspondencia recibida y los despachos que surjan de algunas de las comisiones. También se anunciaría el desglose de la 5ª fecha del torneo Provincial. Por su parte el tribunal de penas también sesionará hoy. Lo hará a partir de las 20.

Ciclismo

En el autódromo "Los Barrancos" se realizaron competencias ciclísticas para las categorías veteranos y menores, de Mendoza y fiscalizada por la Asociación Ciclista Mendocina.

Veteranos: Ricardo Zelada, se impuso en esta categoría donde supo vencer la resistencia de sus rivales; 2º) Bernardo Pinea; 3º) Alejo Llanos; 4º) Luis Bravo y 5º) Alfredo Vázquez.

Quinta y sexta: El ganador fue Jorge Previley, luego de reñida lucha con Ernesto Moressi, que fue segundo; 3º) Oscar Barahona; 4º) Roberto Escalante y 5º) Juan Melincov.

Novena y décima categoría: Javier Ander-Egg, que viene cumpliendo destacada actuación, resultó vencedor; 2º) Juan Caballero; 3º) Hugo Vaihiña; 4º) Luis Fernández y 5º) Alejandro Pastore.

Menores de 10 y 11 años: Mario Bustos venció en esta categoría menor; 2º) Juan Carlos Bustos; 3º) Carlos Accordino; 4º) Pablo Ander-Egg y 5º) Sergio Hidalgo.

Menores de 8 y 9 años: El ganador fue José Manrique; 2º) Reinaldo Javier Roques; 3º) Fabián Luquez; 4º) Gustavo Bendelé y 5º) Sergio Prado.

Menores infantiles de 6 y 7 años: Revalidando condiciones de pedalista nato, Guillermo "Popeye" Ander-Egg, sigue acumulando triunfos; 2º) Alberto Alonso; 3º) Carlos Carrivale; 4º) Omar Navarro y 5º) Sergio Zaldívar.

Torneo Provincial

Atlético Bowen, la nota saliente de la 4ta. fecha

La cuarta fecha del torneo Provincial dejó como conclusión varios hechos significativos. El de mayor resonancia, sin duda, el realmente meritorio triunfo de Atlético Bowen. Es que el elenco de General Alvear logró una victoria que sinceramente no estaba en los cálculos de nadie ni en los pronósticos previos más optimistas. Le ganó a Independiente Rivadavia en el mismo reducto "Azul" y le quitó el invicto que el elenco del parque lució durante tres fechas. Debe destacarse esta verdadera hazaña de Bowen, que prueba que los elencos provincianos están capacitados para jugar de igual a igual con los grandes del fútbol mendocino.

Y justamente nos detenemos en el éxito del once de General Alvear, porque esa fue la nota saliente de esta cuarta fecha. Al comienzo Independiente fue superior, pero malogró situaciones muy propicias que luego no se le presentaron nuevamente. Es que Bowen ajustó las marcas y más tarde defendió con heroismo el gol que marcó Ortega. Al final resultó llamativo el festejo de los hombres de Bowen que se fueron aplaudidos por la parcialidad "Azul".

También en Tunuyán hubo un resultado que dio que hablar. Es que Huracán de San Rafael se presentó con su división reserva y, pese a actuar con suplentes, derrotó por la mínima diferencia al encumbrado Sarmiento. Mucho público asistió a este partido y la recaudación superó los tres millones de pesos viejos. Así como es elogiable el triunfo de los reservistas de Huracán, es censurable que los dirigentes del once sureño hayan decidido presentar esa formación. Se defraudó a esa gente tan entusiasta como la de Tunuyán y se desmereció al torneo Provincial. Una lástima, aunque reconocemos la importancia del certamen de "Los Cuatro" en San Rafael. Pero pensamos que al Provincial se lo debe valorar en la misma medida.

El encuentro que concluyó cero a cero fue el que sostuvieron Pedal Club y San Martín. Los ahora dirigidos por Jorge Julio (ex técnico "Albirrojo"), hicieron el gasto del partido, pero no alcanzaron a reflejar en el marcador el mejor juego que expusieron y las mejores situaciones de riesgo que crearon. Pese al marcador en blanco hubo movilidad en las acciones y se generó un agradable espectáculo.

La Consulta, de San Carlos, cortó la racha de derrotas y logró su primer punto. En condición de local obtuvo un valioso punto frente a un Atlético Argentino que no estuvo a la altura de sus verdaderos antecedentes. El fuerte viento conspiró para que se viera un buen partido. Hay que reconocer que el juego resultó bastante discreto y que la igualdad se justificó.

Finalmente La Central, de Rivadavia, venció por cifras concluyentes a Social Tupungato, al que venció por cuatro goles a uno. Y atención con La Central, que ya está con cinco puntos y comparte la segunda posición junto a San Martín, Argentino y Huracán de San Rafael. Esto demuestra que el conjunto rivadaviense es un rival de riesgo y que está capacitado para empresas de mayor relieve. En cuanto a su partido con Social Tupungato hay que reconocer la superioridad del ganador, que incluso tuvo pasajes muy cómodos.

La quinta fecha puede aclarar un poco las posiciones, cuando Independiente mantiene la punta y cuatro elencos lo escoltan apenas a una unidad. El programa indica que los "azules" recibirán la visita de Pedal Club de San Rafael; que Atlético Bowen jugará en su cancha con Sarmiento de Tunuyán; que Huracán de San Rafael probará el actual poderío de La Central de Rivadavia; que Social Tupungato jugará con Atlético Argentino; y que La Consulta de San Carlos enfrentará a San Martín.

El representativo de La Central de Rivadavia que escala posiciones en el Provincial. Tiene cinco puntos y comparte la segunda colocación con otros tres equipos, apenas a una unidad de Independiente. La Central venció el domingo por cifras concluyentes a Social Tupungato, al que derrotó por cuatro goles a uno.

El "Lobo" y Estudiantes el viernes en La Plata

Como bien lo señalaba Reggi, al término del partido con Atlético Cipolletti, en el último ciclo de cuatro partidos el "Lobo" obtuvo siete de los ocho puntos posibles. Eso indica, a las claras, del buen momento porque atraviesa Gimnasia y Esgrima. De cualquier modo el conjunto mendocino se encuentra a tres puntos de Estudiantes y Huracán que son los escoltas de River en la zona "A". Ahora se entra en la etapa decisiva, de las definiciones, porque tan sólo restan dos fechas que serán importantísimas para la clasificación.

La reglamentación actual determina que ingresan a las finales dos equipos por zona, pero en AFA existe un movimiento de varios clubes tendiente a que sean tres los elencos que se clasifiquen por sección. De prosperar ese sistema irían doce alencos a la rueda final del Nacional, divididos en dos grupos de seis. Y el primero de cada sección definiría el título de campeón. Todo esto es un supuesto, hasta que AFA aclare las cosas.

De cualquier modo Gimnasia deberá afrontar dos partidos de sumo riesgo. Jugará con Estudiantes en La Plata y luego con Huracán en Mendoza. Lo significativo es que el "Lobo" debe jugar con dos de los equipos que lo superan en puntos. Es decir que del propio Gimnasia depende en gran parte la clasificación. Claro está que en ambas ocasiones deberá ganar. Por otro lado Huracán debe jugar con River y el resultado de ese partido puede incidir.

Es muy fácil decir que Gimnasia debe ganar. Incluso esa es nuestra expresión de deseo, por lo que significaría tener al "Lobo" en las finales. Pero la empresa en La Plata supone un gran riesgo. Porque Estudiantes es local, porque también pelea la clasificación y porque está en racha de triunfos. El domingo el equipo de Carlos Bilardo confirmó su paternidad actual sobre River Plate y le ganó en el propio Munumental. Son varios antecedentes, que pesan.

Como se sabe el cotejo con los "Pinchas" se jugará el viernes próximo y será televisado en directo. Gimnasia irá a la ciudad de las diagonales con la moral en alza y dispuesto a jugarse el todo por el todo.

Ayer hubo descanso para el plantel y las prácticas se reanudarán esta tarde. Los futbolistas están citados para las 18, en el campo de juego de la entidad. No hay lesionados ni desgarrados. En ese sentido el profesor Aníbal Juliá continúa invicto. Ningún desgarro en todo el Nacional. El equipo, salvo un imprevisto de último momento, será el mismo que le ganó a Cipolletti por cuatro goles a dos. Y la preparación para los dos compromisos que restan va a ser intensa, porque en esos dos cotejos el "Lobo" se juega toda sus posibilidades para llegar a las finales. Especialmente si AFA decide que sean tres por zona.

Martín Enrique Rico. Fue una de las figuras del "Lobo" frente a Atlético Cipolletti. El viernes en La Plata, ante Estudiantes, en un partido decisivo.

JEANS y PANTALONES SPORTS

Para "vestir de largo" fuera de los campos deportivos.

- LEE
- WADOS
- KANSAS
- TOPEKA
- TRUE y todas las marcas

Por supuesto en:
CASA BERMUDEZ
DEPORTES
CREDITOS - BONOS
TARJETAS - MUTUALES
SAN JUAN 1408 SAN LUIS 33
MENDOZA

El viernes, boxeo
González - Almirón y Ortiz - Maldonado

El próximo viernes habrá boxeo en la Asociación Mendocina de Box, Mitre 1771. Desde las 22 combatirán los profesionales mediano liviano Manuel González y Alberto Almirón y Mario Ortiz y Manuel Maldonado, en liviano; en el semifondo a 8 vueltas, Modesto Gómez y Humberto Janccoli. Como preliminar se medirán a seis vueltas los moscas Ramón Soria, de Mendoza, y el sanjuanino Juan Ruarte.

El precio de las entradas es el siguiente: popular 70 pesos; platea 150 pesos; palco 200 pesos; ring-side 250 pesos; menores y damas 30 pesos.

Las entradas se pondrán en venta desde hoy a las 17 en Mitre 1771. La entidad organizadora informó que debido al alto costo del festival, no habrá entradas de favor.

Villa Atuel es único puntero de "Los 4"

SAN RAFAEL. — Villa Atuel ha quedado como único puntero del "Petit" torneo de donde surgirá el equipo sanrafaelino que defenderá los prestigios del fútbol sanrafaelino.

Su resonante victoria frente al campeón de la presente temporada, no solo le ha permitido el halago de destituir a los "Auriazules" del liderazgo del certamen, sino que le quitó un invicto que venía manteniendo en el campeonato local, desde el comienzo de la presente temporada futbolística.

El conjunto "Bodeguero" ganó claramente sobre Huracán, equipo éste que parecía invencible. Villa Atuel le tendió una teleraña a los "Auriazules" en la cual quedaron enredados, y de allí comenzó a tejerse la derrota "Auriazul". Ahora el conjunto del distrito se juega la candidatura como serio aspirante a conseguir la representatividad sureña para el regional.

En tanto San Luis y Pedal, no pudieron doblegarse, igualando con el marcador en blanco, en un partido que muy poco positivo deja para el comentario. Fue uno más que se jugó.

Reunión de la Liga

Esta noche se reunirá el consejo directivo de la Liga Sanrafaelina, en cuya oportunidad se desdoblará la tercera fecha del petit torneo de primera división, que incluye la realización de los siguientes partidos: Pedal Villa Atuel y San Luis con Huracán.

Argentino. - El próximo domingo, el seleccionado de la Liga Sanrafaelina de Fútbol, entrará a competir por el campeonato argentino. En esta oportunidad deberá enfrentar a su similar de General Alvear. Un tradicional rival de los sanrafaelinos que ya pasó la primera prueba de fuego, al dejar eliminado a Tupungato.

NUEVO INTIMO PERSONAL
Venta en farmacias

Farmacias de turno en la región de Cuyo

PROVINCIA DE MENDOZA

Capital. — Hasta las 24: "Avenida", Garibaldi 3, Teléf. 244456 y 214276; "Natal", Olascoaga 2799, Tel. 218118; "Pasteur", San Martín 2292, Tel. 217656. Día y noche: "Roland", 9 de Julio 1636, Tel. 216477; "Ceriotto", Córdoba 395, Tel. 257567; "Colón", Colón y Belgrano, Tel. 244168 y 248508.

Policlínico Fleming. - Teléfonos: 241810 y 245792.
Hospital Central. - Teléfonos: 240063 y 245287.
Hospital Emilio Civit. - Teléfonos 250000 y 216320.
Hospital Ferroviario. - Teléfono: 252600.
Hospital El Carmen. - Teléfonos: 220279 y 220803.
Servicio Sacerdotal Nocturno. - De 21.30 a 6.30 Tel. 255654.
División Bomberos. - Teléfono: 244888.
Comando Radioeléctrico de la Policía. - Teléfono: 244444.

Godoy Cruz. — Hasta las 24: "Godoy Cruz", Rivadavia 499 y Antonio Tomba, Tel. 220372; "Sandino", Paso de los Andes 1302, Tel. 444403; "Parque", Revolución de Mayo y Bolívar, Tel. 322932. Día y noche: "Santa Rosa", Colón 901, Tel. 223151; "Fátima", Perito Moreno 1402, Tel. 222609; "Del Puente", San Martín 768, Tel. 223305.
Las Heras. — Hasta las 24: "Del Valle", Doctor Moreno 2205, Tel. 217658. Toda la noche: "Moyano", San Martín 299, Tel. 214376.
Guaymallén. — Hasta las 24: "Mignani", Dorrego 1000, Tel. 292442, Dorrego; "La Terminal", Bandera de los Andes y Lavalle, Tel. 259035, San José. Día y noche: "Santa Ana", Pedro Molina 925, Pedro Molina Tel. 259197; "Fadelli", Libertad 775 Villa Nueva, Tel. 261601; "Santa Marta", Carril Nacional 6500, Rodeo de la Cruz; "Bermejo", Carril Bermejo s|n., Bermejo, teléfono 260209.
San Martín. — Hasta las 24: "Balcarce", Balcarce 30, Tel. 21182. Día y noche: "Plaza", 9 de Julio 327, teléfono 22326.
Luján de Cuyo. — Toda la noche: "Pasteur", San Martín 1169, Tel. 980623.
Maipú. — Toda la noche: "Gil", San Martín 124, teléfono 972212.
Gutiérrez. — Hasta las 24: "Seguí", Maza 213, teléfono 972305. Toda la noche: "Berra", Ozamis 471, teléfono 972605.
Junín. — Toda la noche: "Del Pueblo", Mitre 234, teléfono 8.
Rivadavia. — Toda la noche: "Mendoza", San Isidro 559, Tel. 42313.
Tunuyán. — Toda la noche: "Sáenz", San Martín 970, Tel. 2019.
La Paz. — Toda la noche: "Cuesta", Sarmiento y San Martín, Tel. 21.
Tupungato. — Toda la noche: "Moderna", Belgrano 469, Tel. 77.
La Consulta. — Toda la noche: "Luarca", San Martín 242, Tel. 11.
Villa Atuel. — Toda la noche: "Lourdes".
Santa Rosa. — Toda la noche: "Santa Rosa", Ruta 7 sin número, Tel. 27.
Las Catitas. — Toda la noche: "San Andrés", Ruta 7 sin número.
La Dormida. — Toda la noche: "La Ruta", Ruta 7 sin número; "Del Pueblo", avenida Remo Faciani sin número, Tel. 22.
San Rafael. — Toda la noche: "Schestakow", Barcala 433, Tel. 22384; "San Rafael", Avellaneda 143, Teléfono 22117.
Gral. Alvear. — Toda la noche: "Española", Alvear Oeste 198, Tel. 2146.
Malargüe. — Toda la noche: "San Antonio", San Martín 530, Tel. 47.

PROVINCIA DE SAN JUAN

Capital. — Hasta las 24: "Villa Krause", Mendoza 1765, Rawson; "Del Aguila", Tucumán 170 Sur, Tel. 24853; "Urquiza", Salta 199 Norte, Tel. 27226; "Del Parque", San Martín 672 Oeste, Tel. 25153. Toda la noche: "Rawson", General Paz 2 Oeste, Tel. 27030; "Cuyo", San Martín 2918 Oeste, Tel. 23068; "Santa Teresita", Jufré 799, Tel. 29889; "Las Flores", Rawson 599, Tel. 27405; "San Francisco", España 399.
Pocito. — "Riveros".
Caucete. — "Carvajal", Sarmiento 353, Tel. 61025.
25 de Mayo. — "Chirino", Tel. 12.
Jáchal. — "El Cóndor".
Albardón. — "Luna".

PROVINCIA DE SAN LUIS

Capital. — "Domeniconi", San Martín 753, Tel. 3107; "Santa Rita", 9 de Julio y Chacabuco, Tel. 3648; "Mercau", Belgrano y Paz, Tel. 3766; "Policlínico", Uruguay 121, Tel. 2978.
Ciudad de Mercedes. — "Muract", Pedernera 312, teléfono 1059; "Santa Teresita", 25 de Mayo 402, Tel. 2368; "Gargiulo", Mitre 864, Tel. 1545; "Rola", Mitre 1700, teléfono 1373.

Fútbol para veteranos hoy en San Martín

El fútbol para veteranos por el torneo "Reencuentro", que organizó el Atlético San Martín, continuará esta noche en el estadio "Albirrojo". El programa de partidos se ajustará al siguiente detalle: a las 21, Andes Talleres vs. Gutiérrez y a las 22.45, Godoy Cruz vs. Lavalle.

EXIJA EL BUENO!
SEGURIDAD Y CALIDAD A PRECIO JUSTO.
Con TRICO, el limpiaparabrisas de barrido perfecto, que no raya el cristal y único original de fábrica.
Diseños originales, patentados mundialmente.
Piense que en estas vacaciones, bajo la lluvia y el barro, TRICO abre su camino.
TRICO

SOLICITADA

EL MOVIMIENTO NACIONAL JUSTICIALISTA DE LA PAZ FRENTE A LA CONFABULACION APATRIDA

El Movimiento Nacional Justicialista del departamento La Paz, en sus tres ramas —íntimas y estrechamente cohesionadas, como siempre—, en el marco de la más depurada ortodoxia justicialista, frente al **cuadro falsamente dramático** en que pretenden sumir a la Nación sus eternos enemigos, concientes de que es "delito de lesa patria" permanecer impasibles y con los brazos cruzados, ante nuestro propio pueblo, el de la Provincia y el de la Nación,

DECLARA

1º) Que la Excma. Señora Presidente de la Nación Argentina, señora MARIA ESTELA MARTINEZ DE PERON, en su condición de Jefe del Estado, Jefe de nuestro Movimiento y heredera política e institucional del Teniente General JUAN PERON, presidirá este Gobierno —que es el más legítimo de nuestra Historia— en el pleno uso y goce de sus atributos constitucionales, y los nuevos que se sucedan hasta culminar con la institucionalización definitiva de la Revolución Justicialista, "cueste lo que cueste y caiga quien caiga". Esa fue, es y será la decisión inapelable del Pueblo Argentino.

2º) Que ha llegado el momento —ni un minuto más ni un minuto menos— de lanzarse en defensa de nuestra ilustre y preclara conductora, con los medios que sean necesarios, frente a los ataques descarados de la sinarquía internacional que en espurea connivencia con los cipayos de adentro —en un "entente" perfecto— tratan de destruir su figura señera en la certeza de que destruyéndola a ella habrán destruído el Movimiento Nacional y sin él asistiremos a las exequias de la Nación Argentina. Se confabularon en 1945 en la tristemente célebre Unión Democrática; en 1955 en "La Fusiladora"; y se confabulan ahora, en 1975, siempre en pos de sus inconfesables objetivos, sin que, al parecer, esos espurios intereses no hayan advertido que han sido abrogados definitivamente el 11 de Marzo, el 15 de Abril y el 23 de Setiembre de 1973, en jornadas que ya son historia.

3º) Que disciplinadamente y sin reservas acatamos la ejemplarizadora medida del Consejo Nacional del Partido Justicialista al expulsar de nuestras filas al señor VICTORIO CALABRO, cipayo torpe pero útil a los fines de la conspiración y la confabulación internacional. Ya lo advirtió el General PERON; "Los enemigos de adentro son más peligrosos que los de afuera".

4º) Que frente al caso curioso e insólito en que los inmorales de ayer aparecen como los moralistas de hoy, es oportuno advertirle a estos farsantes que la decencia y la honestidad es el único patrimonio de tantos compatriotas, justicialistas o no, que a lo largo y a lo ancho de la Patria dignifican la función pública, quemando etapas de sus vidas, en un logro que es toda nuestra ambición: alcanzar la ARGENTINA POTENCIA, mandato supremo del Teniente General PERON.

5º) El Movimiento Nacional Justicialista, profundamente humano, devotamente cristiano, argentino, criollo, gaucho, rinde su emocionado homenaje a las Fuerzas Armadas Argentinas, a los soldados del Ejército de San Martín, que van entregando sus hijos, cumpliendo así con la fe jurada a la Nación, en la lucha franca contra la agresión apátrida, ya próxima a ser extinguida.

"HOY COMO AYER, LA DISYUNTIVA ES LA MISMA: O BRADEN O PERON"

Dado en La Paz, Mendoza, a los catorce días del mes de noviembre de 1975.

JOSEFA PELAYES DE CORDOBA
Delegada Departamental

SALVADOR MONTES
Secretario General

CARLOS QUIROGA
Rama Gremial

Notario CARLOS LADISLAO NAVARRO
Comisionado Municipal

18|11|F|27377|18|11